11 января 2019 года № 1 (781)

Москва Центр

Газета Центрального административного округа

ПРАВИЛА НОВОГОДНЕЙ РАСПРОДАЖИ: СОСТАВЛЯЕМ СПИСОК 13

ЛЕД ЗВЕНИТ ПОД НОГАМИ. РОМАНТИКА ПАТРИАРШИХ 6

ЗВЕЗДА

ИГОРЬ САРУХАНОВ РАССКАЗАЛ, ГДЕ ХРАНИТ КОСТЮМЫ И ГИТАРУ 12

Лучший фестиваль мира

«ПУТЕШЕСТВИЕ В РОЖДЕСТВО» ПРИЗНАНО ЛУЧШИМ ЗИМНИМ ПРАЗДНИКОМ ГОДА

СЕЗОН Так оценили фестиваль зарубежные гости, сообщает портал mos.ru. Москвичка Мария Петелина согласна с этой оценкой. Она пришла на площадку фестиваля на площади Революции — купить сувениров на память о великолепном празднике. 2

НАТАЛИЯ НЕЧАЕВА

ЧИТАЙТЕ В НОМЕРЕ

Наделите работу смыслом и составьте планы на год

7 Вот и закончились новогодние каникулы. Пора возвращаться от праздников к трудовым будням. Как облегчить адаптацию к обычной жизни, чтобы первые рабочие недели прошли для вас продуктивно? Советы психологов, врачей и диетологов собрал наш корреспондент Никита Миронов.

Эксперт прокомментировал самые важные изменения этого года

8 С нового, 2019 года в России вступили в силу около полусотни законов и постановлений. Перемены ждут москвичей в пенсионной сфере и в налоговом законодательстве, при оплате стоимости проезда в общественном транспорте и в ЖКХ, в ситуации с пропиской на даче… О самых важных нововведениях рассказывает эксперт, юрисконсульт Игорь Ефимов.

Олимпийское обновление займет три года

10 В прошлом году в столице была завершена реконструкция спорткомплекса «Лужники». Настала пора обновления еще одной спортивной жемчужины — комплекса «Олимпийский». О том, как планируется реконструировать здание, читайте в материале нашего корреспондента Василисы Чернявской.

РАЗВИТИЕ

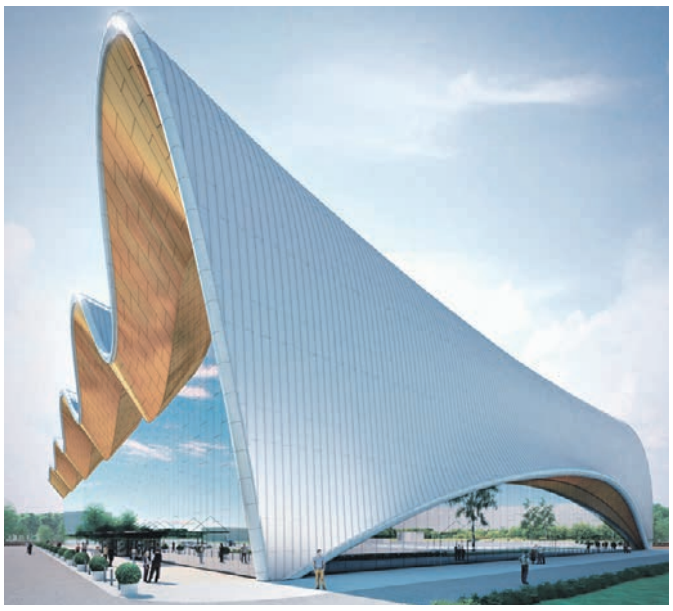

Проект Центра художественной гимнастики. Здание будет иметь кровлю волнообразной формы, напоминающую гимнастическую ленту

Центр художественной гимнастики откроется в этом году

В столице продолжат работы по совершенствованию спортивных объектов. Мэр Москвы Сергей Собянин *(на фото)* в социальных сетях написал, что Центр художественной гимнастики в олимпийском комплексе «Лужники» (Хамовники) распахнет свои двери уже в этом году.

На днях мэр города рассказал и о капитальном ремонте универсального спортивного зала «Дружба» в олимпийском комплексе «Лужники». Теннисный клуб площадью 36 тысяч квадратных метров станет крупнейшим в Европе. На его территории расположатся 22 корта, 15 из них крытые, площадки для бадминтона, сквоша и настольного тенниса. Открыть спортивный зал планируется в 2019 году, заниматься там жители города смогут круглогодично. Говоря о Центре художественной гимнастики, мэр отметил, что объект станет жемчужиной мирового спорта, а после открытия в нем можно будет принимать и Олимпийские игры. В здании расположатся тренировочные, танцевальные и тренажерные залы, медико-восстановительный центр и помещения допинг-контроля и многое другое.

Собянин сообщил и о планах по развитию дорожно-транспортной инфрастуктуры. В 2019 году для столичных автомобилистов откроют несколько крупных дорог в разных округах столицы: новый участок Южной рокады от Балаклавского до Пролетарского проспекта, построят балочный мост через шлюз № 9 Канала имени Москвы, запустят для движения участок Северо-Восточной хорды от Открытого шоссе до Лосиноостровской улицы, завершится строительство пешеходного моста через проспект Андропова.

— В проектировании и реальной стройке находятся десятки крупных и небольших объектов. В ближайшие годы дороги Москвы станут удобнее и безопаснее для автомобилистов и пешеходов, — написал в своем блоге Сергей Собянин.

MOS.RU

1 января 2019 года. «Путешествие в Рождество» самый яркий и зрелищный зимний фестиваль столицы

Первые итоги подведены

Новогодние каникулы завершились, а вместе с ними подходит к концу и масштабный фестиваль «Путешествие в Рождество». «МЦ» рассказывает, чем он запомнился москвичам.

В столице свыше 12,6 миллиона человек побывали на новогодних гуляньях.

— 10,6 миллиона человек посетили новогодние мероприятия, организованные на улицах и в парках Москвы, более миллиона детишек посетили новогодние елки, более миллиона москвичей и туристов побывали в городских учреждениях культуры, — сообщили в пресс-службе мэра и правительства Москвы. — На 78 площадках фестиваля, включая 15 окружных и 25 парковых, Новый год встретили 6,4 миллиона человек.

Каждый праздник запоминается угощениями. Первые итоги фестиваля «Путешествие в Рождество» впечатляют: лидерами продаж стали пироги, кулебяки, круассаны и разнообразные булочки. Всего за три новогодних дня их было продано почти 45 тысяч.

Второе место заняли сосиски: 44,5 тысячи. Замыкает тройку лидеров горячее: гости праздника купили более 41 тысячи первых и вторых блюд. Среди напитков лидером стал «Напиток рождественский»: было продано почти 98 тысяч порций.

Не забыли горожане и про спорт. Так, за три дня зрителями зрелищных выступлений на сноубордах на Моховой улице стали почти 60 тысяч человек. А 1 и 2 января эта площадка стала местом проведения соревнований по сноубордингу среди профессионалов и любителей, в которых приняли участие порядка 70 спортсменов.

Те, кто пока не хочет прощаться с новогодним настроением, могут посетить вечерние спектакли и концерты в центре Москвы: в рамках фестиваля они проходят до 13 января, а на некоторых площадках — до конца месяца. Также на фестивале можно покататься на коньках или сноуборде, освоить керлинг или, к примеру, поиграть в лазертаг. До старого Нового года будут работать и площадки с кулинарными мастер-классами. Можно научиться готовить вкусные блюда австрийской кухни (штрудель, шницель и гуляш) или, к примеру, такие необычные сладости, как «молекулярные» равиоли из малины.

На площадке «Путешествия в Рождество» на Тверской площади на этой неделе продолжат праздновать Рождество — по-русски и в соответствии с немецкими и австрийскими традициями.

На Новом Арбате каждый вечер можно присоединиться к иммерсивному спектаклю-игре «Волшебный белый лес».

Фестиваль продлится до 13 января. До его окончания у горожан есть возможность побывать на литературной экскурсии. В приложении «Мосгорпасс» организаторы создали гид — «По Садовому — в новый, 2019 год». Он состоит из текстов Лермонтова, Толстого, Чехова, Бродского и других классиков русской литературы, а также интересных фактов о памятных для них адресах Москвы.

ВАСИЛИСА ЧЕРНЯВСКАЯ
okruga@vm.ru

КСТАТИ

Развлекательные новогодние и рождественские программы прошли во всех дворах Центрального округа с конца декабря по 8 января: и спортивные, и музыкальные, и кулинарные. Репортаж с одного из таких мероприятий, зимнего турнира по мини-футболу, читайте в нашем следующем номере.

НОВОСТИ

Вячеслав Фетисов провел окружной хоккейный турнир

Кубок ЦАО по хоккею разыграли 4 января в культурном центре «Новослободский» в Тверском районе. Мероприятие под названием «Пришел? Играй!» проходило при поддержке легендарного хоккеиста, заслуженного тренера России Вячеслава Фетисова. Для участников работала настоящая «полевая» кухня. На лед вышли Дед Мороз и Снегурочка — в валенках, с мешком подарков. Принять участие в турнире могли все желающие — возрастных ограничений не было. Единственным условием стало наличие хоккейной клюшки. А коньки тем, у кого не было своих, выдавали напрокат.

— Я сегодня вернулся в свое детство, когда мы мальчишками выходили с клюшками на лед в своем дворе и начинали играть в хоккей! — сказал Вячеслав Фетисов.

Среди почетных гостей турнира были легенда отечественного футбола Евгений Ловчев, депутат Госдумы Николай Гончар, член Общественной палаты Москвы Александр Шарлай, депутат Мосгордумы Инна Святенко.

Ребята разделились на команды, мелькали красные, зеленые и салатовые фуфайки. Уступать не хотел никто, ребята играли до самой темноты. Команде победителей были вручены настоящий хоккейный кубок и подарки от Вячеслава Фетисова.

4 января 2019 года. Фетисов оставил автограф на шлеме юного хоккеиста

Крещенские традиции

НАТАЛЬЯ ФЕОКТИСТОВА

19 января 2017 года. Москвичка Светлана Бондаренко окунулась в купель возле храма на Чистом Вражке. В этом году купель установят на том же месте

Более двух тысяч медиков, полицейских и сотрудников МЧС обеспечат безопасность мероприятий, которые пройдут в ночь на 19 января, на православное Крещение.

В этом году в ЦАО для традиционного купания установят одну купель возле храма Воздвижения Креста Господня на Чистом Вражке (район Хамовники). Рядом поставят раздевалки с обогревом и туалетные кабины, включат освещение. Все желающие смогут получить горячий чай.

Традиция погружения в прорубь на Крещение исходит от евангельского события — крещения Иоанном Предтечей Иисуса Христа в реке Иордан, и в православной традиции является символом очищения от грехов и начала новой жизни.

— В великий праздник Крещения Господня день необходимо начать с молитвы в храме, — говорит протоиерей Кирилл Сладков. — Православные окунаются троекратно, каждый раз произнося: «Во имя Отца, и Сына, и Святого Духа», и осеняют себя крестным знамением. Многие верят, что, окунувшись в прорубь в этот день, они смывают грехи. Священник говорит: это суеверие. Прощение грехов происходит на исповеди через покаяние, а купание в проруби — символ этого очищения. Если у вас есть проблемы со здоровьем, то можно просто умыться.

— Людям с сердечно-сосудистыми заболеваниями, воспалениями носоглотки, заболеваниями органов дыхания следует воздержаться от купаний, — отмечает врач, заведующий филиалом № 2 поликлиники № 5 Департамента здравоохранения Москвы Альберт Иорданян. — А вот здоровому человеку процедуры пойдут только на пользу. Иорданян советует: перед тем как окунаться, разотритесь полотенцем. Обязательно возьмите полотенце и махровый халат, комплект сухой одежды, плавки или рубашку, резиновую шапочку и, конечно, термос с горячим чаем. Подходить к проруби надо медленно, в легкоснимаемой и нескользкой обуви — ботинках, шерстяных носках или резиновых тапочках. Находиться в проруби стоит не больше минуты, для новичков 10 секунд.

А сотрудники МЧС напоминают: купаться можно только в специально отведенных и оборудованных местах под присмотром специалистов. Проезд к местам купания, которые расположены на водных объектах, будут контролировать сотрудники ГИБДД.

КУПЕЛЬ В ЦАО ОБОРУДУЮТ УДОБНЫМ МОСТИКОМ И ДЕРЕВЯННОЙ ЛЕСТНИЦЕЙ С ПЕРИЛАМИ

ИЛОНА СОБОЛЕВА
okruga@vm.ru

СОВЕТЫ НОВИЧКАМ

- Нельзя окунаться в прорубь голодным. Поесть лучше не менее чем за час до купания.
- Не употребляйте алкоголь перед купанием.
- Раздевайтесь в специально оборудованных раздевалках.
- Перед погружением сделайте несколько приседаний и наклонов.
- При спуске в купель будьте осторожны: если есть лестница, держитесь за перила.
- При резком ухудшении самочувствия обращайтесь к медикам, спасателям или сотрудникам полиции.

КОРОТКО

Началась реставрация нескольких корпусов, ограды и ворот парадного входа городской больницы имени И. В. Давыдовского (Таганский район). Учреждение известно как Яузская больница. Исторические строения, возведенные в XVIII–XX веках, приведут в порядок к 2020 году. В этом году восстановят ограду и ворота парадного входа и семь из восьми исторических корпусов.

— Сейчас в состав медорганизации входит 15 корпусов, часть из которых — объекты культурного наследия. В проекте реставрации была учтена историческая уникальность этих строений, а также необходимость приспособить их под современные нужды больницы, — рассказал руководитель Департамента культурного наследия Москвы Алексей Емельянов.

Московский планетарий в марте запустит мобильное приложение. С помощью него можно будет изучить афишу, приобрести билеты, узнать информацию о его экспонатах и построить маршрут. Сейчас приложение тестируют специалисты, после оно будет доступно для скачивания на английском и русском языках.

В пресс-службе планетария добавили, что, кроме онлайн-кассы и афиши, в приложении будут дополнительные функции: навигация по музею, календарь астрономических событий и виртуальная библиотека, в которой будут доступны научно-познавательные лекции о космосе, статьи и книги. Пользователи также смогут первыми узнавать о событиях музея.

В ближайшие пять лет в столице планируют открыть более 30 новых станций метро и и проложить 134 километра линий. 2018 год стал для города рекордным: открыто 17 новых станций, одновременно были запущены сразу семь станций — от «Раменок» до «Рассказовки». Был запущен первый отрезок Большой кольцевой линии (БКЛ) — от «Делового центра» (Пресненский район) до «Петровского парка», а в конце года для пассажиров заработала «Савеловская».

Основные работы на Большой кольцевой линии планируется завершить к 2023 году, к этому времени запустят несколько Московских центральных диаметров, которые будут работать как наземное метро, и открыть основные транспортно-пересадочные узлы.

Бесплатные юридические консультации по вопросам благоустройства дворовых и городских территорий, ЖКХ, социальных льгот и другим пройдут в нескольких районах округа. Прием проведут помощники депутата Московской городской думы Ярослава Кузьмина. Расписание выездных консультаций: Красносельский район, 15 января, с 17 до 20 час., Библиотека № 7 им. Сент-Экзюпери, 2-й Красносельский переулок, 2; Басманный район, 21 января, с 17 до 20 час., ГБУ «Центр филиал «Янтарь», ул. Старая Басманная, 20, корп. 12; Мещанский район, 29 января, с 17 до 20 час., АНО «СЦ Развитие», Большой Сухаревский пер., 6.

АНОНС

Встречи глав управ районов ЦАО с населением пройдут в среду, 16 января 2019 года, в 19:00.

- **Район Арбат.** Трубниковский пер., 21, стр. 1 (ТЦСО «Арбат»). Тема встречи: О благоустройстве дворовых территорий и ремонте подъездов.
- **Басманный район.** Бауманская ул., 36, стр. 2, ТЦСО «Мещанский», филиал «Басманный». Тема встречи: О работе по снижению задолженности за жилищно-коммунальные услуги.
- **Район Замоскворечье.** Ул. Бахрушина, 13, управа района. Тема встречи: О пресечении несанкционированной торговли на территории района.
- **Красносельский район.** Бобров пер., 6, стр. 1, 2 (Библиотека-читальня им. И. С. Тургенева). Тема встречи: О работе по выявлению и вывозу брошенного, разукомплектованного автотранспорта в районе.
- **Мещанский район.** Ул. Сретенка, 29, Московский государственный психолого-педагогический университет. Тема: О состоянии и работе предприятий потребительского рынка и услуг на территории района.
- **Пресненский район.** Шмитовский пр-д, 2, стр. 1, управа района. Тема встречи: Об организации спортивно-досуговой работы по месту жительства с различными категориями населения в зимний период.
- **Таганский район.** Сибирский пр-д, 2, стр. 5, ДК «Стимул». Тема встречи: О работе по снижению задолженности за жилищно-коммунальные услуги.
- **Тверской район.** 1-я Миусская ул., 4, школа № 1574. Тема встречи: О ходе работ по содержанию управляющей компанией МКД в зимний период.
- **Район Хамовники.** Курсовой пер., 15, Детский подростковый клуб-студия детского и юношеского творчества «Пречистенские ворота». Тема: О состоянии и работе предприятий потребительского рынка и услуг на территории района.
- **Район Якиманка.** Ул. Б. Якиманка, 27, ТОС «ТО-Якиманка 1». Тема встречи: О пресечении несанкционированной торговли на территории района.

Вас слышат, меры принимаются

okruga@vm.ru
(499) 557-04-24

Уважаемые читатели, присылайте ваши вопросы и жалобы для нашей постоянной рубрики. Мы обязательно постараемся вам помочь. Вместе мы сделаем наш Центральный округ лучше!

ЕСТЬ РЕЗУЛЬТАТ

Народная тропа получила официальный статус

С просьбой вернуть удобную тропинку вдоль двух домов обратился житель дома на улице Покровка (Басманный район) Артур Сполуденный. Наш корреспондент разбиралась в ситуации вместе с сотрудниками районной управы.

Говорят, что три четверти века назад выдающийся советский физик-ядерщик Игорь Курчатов, встав во главе только что созданного Института атомной энергии, распорядился не асфальтировать дорожки на прилегающей территории, а дождаться, пока сотрудники сами протопчут тропинки там, где им удобнее всего ходить. А потом по вытоптанным местам положить асфальт. Так, разрешив ходить по газонам, он добился того, что по газонам больше никто не ходил. Да и радости сотрудников не было предела.

Похожая история случилась и у жителей домов № 37, строение 1, и № 35/17 на улице Покровке.

Еще в 60-е годы прошлого века, когда здания только построили, между ними была протоптана «стихийная» тропинка — кратчайшая, выводившая со дворов на улицу. За ней ухаживали, оборудовали лестницей. Старожилы дома говорят, что пользовались ей постоянно, это было очень удобно. Но...

— При благоустройстве в 2000-х годах по непонятным причинам эту тропинку убрали, — рассказывает нам Артур Сполуденный. — На ее месте все перекопали и засеяли газон, а прямо поперек поставили бортик-ограждение.

Так жители домов лишились удобной тропинки. По словам Артура, те, кто давно привык ходить коротким путем, маршрут решили не менять: не обращая внимания на газон и невысокий забор, по-прежнему ходили вдоль домов там, где раньше пролегала тропинка. Ведь это был кратчайший и самый удобный путь. Лишь единицы смирились с новым обходом через детскую площадку, путь по которой дольше примерно на пять минут. Газон постоянно был вытоптан, тропинку перекапывали и перекапывали, заново засеивали. Обувь грязнилась, землю разносили на обуви дальше во двор...

ГАЗОН ПЕРЕНЕСЛИ В СТОРОНУ, ТЕПЕРЬ ЕГО НЕ БУДУТ ПОСТОЯННО ВЫТАПТЫВАТЬ

— И вот в один прекрасный день нам все это надоело, — рассказывает Сполуденный. — Мы решили обратиться с просьбой вернуть нам нашу привычную тропинку, не пытаться больше делать газон.

Глава управы Басманного района Салман Дадаев принял обращение жителей. По его распоряжению на место прежде всего отправилась комиссия — сотрудники районного «Жилищника» приехали на Покровку, чтобы пообщаться с жителями и выяснить обстановку.

НАТАЛИЯ НЕЧАЕВА

25 декабря 2018 года. Начальник участка № 2 Алексей Камочкин стоит на том месте, где раньше поперек стояло ограждение. Теперь секцию переместили вправо

КСТАТИ

Плитка на месте тропинки появится весной: главным условием для проведения таких работ на улице является наличие плюсовой температуры. Это требование обусловлено тем, что плитка укладывается на подушку, которая насыпается на подготовленный грунт, и эта подушка не должна быть влажной.

Они расспросили, где проходила тропинка.

По словам начальника участка № 2 ГБУ «Жилищник Басманного района» Алексея Камочкина, тропинку было прекрасно видно, особенно на свежевыпавшем снегу: жители продолжали ходить там, просто перебираясь через ограждение.

— Работники «Жилищника» зафиксировали, что на этом месте теперь будет дорожка. Они сняли часть ограждения, открыв пространство для прохода. Ограждение переместили в сторону, снег поудобнее утоптали и выровняли, — рассказывает Камочкин.

Теперь бывшая тропинка официально — внутридворовая дорожка, и ходить здесь можно беспрепятственно. Весной дорожку оборудуют по всем правилам: утрамбуют, устроят подушку и вымостят плиткой, покрасят ограждение, а газон обустроят рядом — засеют, как только будут позволять погодные условия. Перекапывать бывшую тропинку больше никто не станет, и не придется ни перелезать через ограду, ни обходить по длинному маршруту. Так что и газон будет цел, и жители довольны.

ИЛОНА СОБОЛЕВА
okruga@vm.ru

ЦИФРА

24

обращения от жителей Центрального округа поступило на горячую линию газеты с 25 декабря. Вопросы и жалобы мы принимаем по телефону и на электронную почту.

БЛИЦОТВЕТ

Наледь у подъезда удалили

Вера Смазнова из Красносельского района пожаловалась, что подъезд к дому № 2, строение 6, в Спартаковском переулке от улицы Ольховская покрыт снегом, на дороге подтеки от противогололедных материалов. Все это заледенело и превратилось в один большой каток. Глава управы Светлана Вахнина ответила, что по указанному адресу сотрудники Государственного бюджетного учреждения «Жилищник Красносельского района» выполнили работы по удалению наледи.

Оборудование для тушения пожаров вернули в специальные шкафы

Житель Таганского района Игорь Лебедев обратился с просьбой укомплектовать два пожарных шкафа во втором подъезде по адресу: ул. Рогожский Вал, 8. По словам мужчины, в шкафах нет пожарных рукавов с наконечниками, а места для хранения оборудования не закрываются на ключ. Зимой в начале 2018 года в подъезде уже был пожар на 10-м этаже, который потушили сотрудники МЧС при помощи использования пожарных рукавов из этих самых шкафов.

Глава управы Александр Мишаков ответил, что в шкафах появилось оборудование. Двери тоже отремонтировали, теперь они закрываются. Ключи находятся под стеклом дверки. Стекла закреплены. Неисправность систем пожаробезопасности устранена.

ОСТРЫЕ ВОПРОСЫ

За неделю на горячую линию приходит несколько вопросов по сходным темам. Публикуем их с ответами глав управ районов.

■ **Алексей Насекин,** район Арбат, Карманицкий переулок
В лифте и подъезде дома № 5 снова появился неприятный запах. Пожалуйста, устраните проблему. Скорее всего, что-то не так с мусоропроводом. Глава управы Максим Дерюгин ответил, что специалисты промыли мусороприемные ковши и мусорокамеры. Неприятные запахи на данный момент отсутствуют.

■ **Ирина Уварова,** район Якиманка, 3-й Добрынинский переулок
В доме № 3/5, строение 1, на четвертом этаже не горят лампы. Пожалуйста, замените их.
Глава управы Елена Макарова ответила, что сотрудники Государственного бюджетного учреждения «Жилищник района Якиманка» заменили лампочки в светильниках. На данный момент освещение работает исправно.

■ **Александр Шуплецов,** район Хамовники, улица Малая Пироговская
В подъезде дома № 6/4, корпус 1, не убирались уже больше месяца. Там много грязи, полная антисанитария. Просим как можно быстрее принять меры.
Глава управы Ольга Шовгеня ответила, что уборка подъезда выполнена. Сотрудники Государственного бюджетного учреждения «Жилищник района Хамовники» вымыли пол и лестничные пролеты.

ДЕЖУРНЫЙ ОТВЕЧАЕТ

На вопросы и жалобы читателей, присланные в газету «Москва. Центр», отвечают руководители Центрального административного округа и районов ЦАО.

В доме № 17 на улице Гиляровского постоянно ломается лифт. Ремонт не дает результата. При движении в кабине слышны странные звуки, она трясется. Пожалуйста, устраните проблему. Мы устали мучиться.
Николай Беляев, житель Мещанского района

Дмитрий Башаров, глава управы Мещанского района
По просьбе жителя по указанному в обращении адресу: улица Гиляровского, 17, сотрудники эксплуатирующей организации провели замену оборудования, защищающего двигатель от перегрева, пускателя направлений, смазали направляющие кабины лифта. В настоящее время кабина пассажирского лифта находится в технически исправном состоянии. Посторонние движения и звуки отсутствуют. При возникновении неполадок жители могут обратиться в обслуживающую организацию.

Во дворе дома по адресу: Волков переулок, 7–9, стр. 3, некачественно залили каток. Он в ямах и буграх. Катаясь, можно запнуться и упасть. Приведите ледовое покрытие в надлежащее состояние, а то жители могут получить травмы.
Павел Степашин, житель Пресненского района

Александр Михайлов, глава управы Пресненского района
Сотрудники Государственного бюджетного учреждения «Жилищник Пресненского района» повторно залили каток по адресу: Волков переулок, 7/9, стр. 3. Заливку сделали ровно: ямы и бугры отсутствуют. По состоянию на сегодняшний день покрытие находится в удовлетворительном состоянии. Москвичи уже могут кататься. Безопасности катающихся здесь детей и взрослых ничего не угрожает. За состоянием ледового покрытия следят сотрудники районного ГБУ «Жилищник».

Дворники по адресу: Лялин переулок, 8, стр. 2 собирают снег в кучи, которые не вывозятся за пределы двора. Кто должен заниматься вывозом снега и когда двор приведут в надлежащее состояние?
Константин Карпов, житель Басманного района

Салман Дадаев, глава управы Басманного района
По указанному в обращении адресу: Лялин переулок, 8, стр. 2, сотрудники Государственного бюджетного учреждения «Жилищник Басманного района» убрали снег, а эксплуатирующая организация вывезла его со двора на КамАЗах. С лицами, ответственными за санитарное содержание дворовой территории, проведена разъяснительная беседа о соблюдении регламента уборки. Дополнительно сообщаю, что согласно регламенту снег вывозится раз в три дня.

Просьба вымыть пол в подъезде на всех этажах и в лифте по адресу: Тихвинский переулок, 9, стр. 2. Хотелось бы, чтобы подъезд убирали хотя бы через день, а не только после обращения в какие-либо инстанции.
Наталья Карташева, жительница Тверского района

Сергей Золотарев, глава управы Тверского района
Сотрудники Государственного бюджетного учреждения «Жилищник Тверского района» по указанному в обращении адресу: Тихвинский переулок, 9, стр. 2, провели влажную уборку подъезда №1 с применением специальных чистящих средств. В настоящее время подъезд находится в надлежащем санитарном состоянии. Начальнику участка дано поручение об усилении контроля за уборкой подъезда, а сотрудникам, которые занимаются этим вопросом, сделали замечание. Сейчас подъезд находится в удовлетворительном состоянии.

ВЫЕЗД ПО ВЫЗОВУ

Снег убираем вовремя

НАТАЛИЯ НЕЧАЕВА

25 декабря 2018 года. Дворник Абдул Абдулаев убирает снег в Лаврушинском переулке с 5 часов утра с небольшими перерывами: снегопад продолжается

На горячую линию нашей газеты обратилась Ирина Козлова из района Якиманка. Она пожаловалась, что возле ее дома плохо убирают снег. На место выехала корреспондент «МЦ».

В этом году в столице столько снега, что жителей и гостей города не покидает ощущение сказки. Правда, снег радует, только когда лежит во дворе или на обочине, чистый и белый, не мешая проходу пешеходов или проезду автомобилей. А вот попасть в сугроб, выходя из подъезда или торопясь на автобус — неприятно.
С такой проблемой столкнулись жители дома № 17, строение 4, в Лаврушинском переулке. Собираясь к ним с проверкой, мы решили заранее разобраться с нормами уборки снега в столице. Сотрудница районного «Жилищника», техник участка № 1 Анжела Стрелкова рассказала нам:
— Сроки уборки двора прописаны в должностной инструкции дворника и зависят от сезона и типа покрытия. Во время снегопадов площадки возле подъездов и тротуары чистят раз в три часа, в хорошую погоду снег и наледь должны убирать раз в сутки. Среднее время уборки после снегопада — от двух до девяти дней.
Выезжаю в Лаврушинский переулок утром. На часах 9:30. Территория у подъездов почти в идеальном состоянии: здесь поработал дворник Акылбек Нышанкылов.
— В этом году снега намного больше, чем в прошлом, — говорит Акылбек. — А потому и работы в несколько раз больше.
На посту Акылбек с пяти утра, рабочий день заканчивается поздно вечером. Если со снегом в одиночку не справиться, дворники нескольких участков объединяются в бригаду.
— Расчистим основную часть, погреемся, и снова за работу, — говорит Акылбек. — За десять лет привык!
Говорит, что прибирает двор тщательно, сложно только, если приходится работать без напарника. Потом снег на тракторе вывозят на снегоплавильные пункты. Если есть наледь, посыпают участок специальными противогололедными материалами. Анжела Стрелкова поясняет:
— В Лаврушинском переулке снег быстро убрали и вывезли, и если смотреть по высоте выпавшего снежного покрова, то уложились в нормативы. Будем стараться работать еще быстрее!

КСТАТИ

Запрещается вынос снега на тротуары, проезжую часть. Снег нельзя складировать на газонах, оставлять у стен зданий и засыпать им канализационные люки. Тротуары должны быть очищены с таким расчетом, чтобы на них оставался проход для человека. А на дороге такой проход должен позволить свободно разъехаться двум грузовым автомобилям.

ИЛОНА СОБОЛЕВА
okruga@vm.ru

ВЛАДИМИР АСТАПКОВИЧ/ТАСС

1

КСТАТИ

Каток «Русского гимнастического общества» был открыт 6 декабря 1903 года по инициативе «Русского гимнастического общества». Цена за вход была назначена разовая (без музыки — 20 копеек, во время музыки — 40 копеек) и сезонная (для взрослых — 8 рублей, для учащихся — 6 рублей, для детей — 4 рубля).
Сегодня площадь катка составляет 12 тысяч квадратных метров. Вечером его освещают 16 прожекторов, которые проецируют на лед изображения снежинок. Здесь будет открыт павильон проката коньков с теплой раздевалкой.

2

ОЛЕГ ИВАНОВ/ТАСС

Чудо может случиться с каждым

Корреспондент «МЦ» отправился покататься на старейший столичный каток — Патриаршие пруды.

Из полутора тысяч открытых и крытых катков, работающих сейчас в столице, решительно выбираю один из старейших — на Патриарших прудах. Шутка ли — ему в этом году 115 лет исполнилось! Только представьте — по этому льду в начале прошлого века скользил на коньках вместе с дочерьми сам Лев Николаевич Толстой. И — да! Именно здесь, на скованных льдом Патриарших, «потерял» свою любимую Кити герой его романа «Анна Каренина» Константин Левин. И у нашей семьи есть своя история, связанная с катком на Патриарших. Именно здесь, буквально столкнувшись на льду, познакомились, будучи студентами, мои прабабушка и прадедушка. Мне точно сюда! А вдруг…

Народу на Патриарших в новогодние праздники с самого утра немало. Но места явно хватает всем — каток, площадью порядка 12 тысяч квадратных метров, радушно принимает всех желающих. В самом его центре вокруг огромной елки кружит молодая парочка, взявшись за руки. А ближе к бортику барахтаются разноцветные пуховички с миниатюрными клюшками — это дошколята под бдительным присмотром родителей пытаются научиться играть в хоккей. Зрелище, надо сказать, забавное!

— Сколько себя помню, здесь на коньках катались. Но в последние годы Патриаршие зимой пустовали, не открывали здесь почему-то каток, — рассказывает бабушка одного из юных хоккеистов Тамара Витальевна. — Я с другими жителями обращалась в управу Пресненского района и в префектуру округа с просьбой вернуть нам каток. И вот нам пошли навстречу.

Внимание привлекает парнишка лет четырнадцати, машущий руками, словно акробат на канате. Неловкое движение — и он уже сидит на льду, обиженно сдвинув брови. Спешу на помощь! «Горе-эквилибриста» зовут Олег Синицын, и на коньки сегодня он встал в первый раз — а вот падает далеко не в первый.

— Моя мама фигурным катанием занималась, отец — хоккеем, а у меня как-то не сложилось, — говорит Олег. — Ну вот не стоял ни разу на льду. А сейчас одноклассники коньками увлеклись, хотят вместе на какой-нибудь каток пойти. Ну а мне что, дома сидеть, что ли? Вот я и пришел подучиться.

Помогаю парню подняться и сделать несколько робких шажочков по льду. Раз, два… Вот и поехал парень. Пусть не слишком пока уверенно, но держится же на ногах, не падает! Присаживаюсь отдохнуть на лавочке, что установлена вдоль катка. Хорошо! Ну а это что за странные звуки? Оглядываюсь и вижу… проезжающий мимо меня по льду трактор. Сотрудник жилищно-коммунального хозяйства Андрей Безверхний в праздники на Патриаршие ходит как на работу — в прямом смысле. Но коньки он с собой не берет: Андрей рассекает по льду на тяжелой технике — специальном тракторе для уборки снега.

— Когда пруд засыпает снегом, на помощь прихожу я со своим стальным «конем», — объясняет он. — Работа у меня не слишком сложная, но очень монотонная: нужно пройтись щеткой по всей поверхности катка, сметая снег к бортикам, где его уберут лопатами. А потом самое главное — полировка. Весь прилипший на поверхности снег, все шероховатости, все это нужно превратить в зеркально-гладкое полотно.

Желаю ему удачи, разворачиваюсь и, набирая скорость, лечу к самому сердцу катка — к новогодней елке. Ба-бах! Искры из глаз. Напротив, потирая лоб, сидит девушка в красной шапке с помпоном.

— Простите…

— Ничего, сама виновата, не притормозила вовремя.

— А вас как зовут?

— Катя…

Вот тебе и вдруг… А еще говорят, чудес не бывает! Приметато семейная под новый год хоть раз в сто лет, да срабатывает!

ГЛЕБ БУГРОВ
okruga@vm.ru

3

АГЕНТСТВО ГОРОДСКИХ НОВОСТЕЙ МОСКВА

8 января 2018 года. Каток на Патриарших любим как детворой, так и взрослыми (1, 3). 1987 год. Особенно популярен он был в советское время. Здесь катались и профессиональные фигуристы, и начинающие (2)

НА ЗАМЕТКУ

Пока погода подходящая, стоит провести вечер или выходные на катке — вспомнить детство или, напротив, научиться кататься.

- Сколько стоит: кататься на катке можно абсолютно бесплатно.
- Прокат коньков: для взрослых — 300 рублей за 1 час, а для детей — 200 рублей за 1 час.
- Время работы: каток открыт круглосуточно. Прокат коньков — с 12 до 22 часов.

Наделите работу смыслом

Вот и закончились новогодние каникулы. Пора возвращаться к трудовым будням. Как облегчить адаптацию, чтобы первые недели прошли продуктивно?

SHUTTERSTOCK

Наибольшую производительность на работе демонстрируют сотрудники, которые 5–10 минут в час тратят на активности. Принесите в офис легкие фитнес-гантели и каждые два часа делайте перерыв на пятиминутную разминку: это не тяжело, но помогает собраться и сконцентрироваться

Знакомое многим угнетенное состояние, как утверждают психологи, вызвано тем, что человек от праздности резко переходит к активному ритму жизни. Влияние оказывают и переедание, и нарушенный режим дня.

— Переход к нагрузкам должен быть постепенным, — уверена психолог Наталья Сенцова. — Первые дни лучше начинать с несложной работы. Навести порядок на столе, разобрать почту, выбросить ненужное, заказать канцтовары — привнести в обстановку что-то новое.

Второй способ, который поможет «собрать себя в кучу», — составление планов. Спланируйте день, первую рабочую неделю, поставьте цели на год.

— Причем я бы советовала их записать, где-нибудь на первой странице блокнота, и в течение года регулярно просматривать, — говорит эксперт. — Четко сформулированная цель — цель, наполовину достигнутая! А еще в первую рабочую неделю лучше отложить важные встречи и переговоры. Как показывает практика, деловые контакты, скорее всего, особо эффективны не будут. Еще одно правило: не стремитесь выполнить сразу как можно больше работы, не задерживайтесь в офисе вечером и не берите задания на дом. Оставьте вечера для любимого дела.

— Резко взваливая на себя чрезмерную нагрузку после длительного отдыха, вы вводите организм в состояние стресса и рискуете подорвать иммунитет, — уверен врач высшей категории Григорий Якушкин. — Если старт года будет слишком резким — можете отметить окончание праздников выходом на больничный.

Кстати, первые рабочие дни года могут здорово помочь вам.

— Научитесь в течение дня делать регулярные перерывы для небольшой разминки, — советует Якушкин. — Наибольшую производительность демонстрируют сотрудники, которые 5–10 минут в час тратят на активности: гуляют по офису, общаются с коллегами, делают легкие физические упражнения. Адаптацию ускорит и правильный режим питания.

— Не стоит пропускать обеденный перерыв, — советует диетолог Инна Гривцова. — В первые дни многие офисные сотрудники, особенно женщины, стараются сесть на жесткую диету, чтобы сбросить «праздничные» килограммы. Не делайте этого! Жесткая диета — это всегда стресс, который обязательно наложится на стресс первых рабочих дней. А вот своевременное поступление калорий и витаминов поддержит организм во время вынужденной перестройки. Однако, как советует Инна, от высококалорийной пищи, которая клонит организм ко сну, и быстрых углеводов лучше отказаться.

Лучше восстановить растраченную за праздники энергию с помощью нежирных сыров, яблок, бананов, брокколи, картофеля и тыквенных семечек. Неплохо добавить в блюда сельдерей, базилик, укроп и кинзу.

Помогают хорошо начать год и ежедневные прогулки.

— Снять напряжение помогут прогулки на свежем воздухе, — рассказывает Якушкин. — Даже 30–40 минут активизируют обмен веществ и укрепят иммунитет, ведь гуляете вы на морозе. Главное — потеплее одеться.

И, наконец, не забывайте про настрой, с которым вы возвращаетесь к обычному рабочему ритму.

— Не нужно испытывать вину за все, что вы позволили себе на праздниках, — советует психолог Наталья Сенцова. — Не корите себя за набранные килограммы: праздник есть праздник, еще успеете сбросить. В начале года стоит найти для себя подходящую мотивацию: личностный или профессиональный рост, интересное общение с коллегами, а может быть, поиск любимого или какие-то материальные цели. Это поможет влиться в работу и наделит ее смыслом.

НИКИТА МИРОНОВ
okruga@vm.ru

КСТАТИ

Хороший способ сбросить лишний вес, набранный после праздничных застолий, — не ужинать. Вместо того чтобы наесться, придя домой после работы, попробуйте выпить стакан теплого молока или кефира — чтобы не мучило чувство голода. Это отличный способ сбросить за неделю 2–3 килограмма.

ТОП-5

Какие физические упражнения помогают быстро привести себя в форму после Нового года?

- Прыжки на скакалке
- Отжимания от пола
- Быстрая ходьба или бег — желательно не в зале, а на свежем воздухе
- Интенсивные лыжные прогулки: двух в неделю по 2–3 часа для начала будет достаточно
- Катание на коньках — если после упражнений поменьше есть

НАЛАДЬТЕ ПРАВИЛЬНОЕ ПИТАНИЕ И НАЧНИТЕ ЕЖЕДНЕВНО ГУЛЯТЬ

Гарантия доставки газеты

Позвоните по телефону горячей линии и подтвердите, что еженедельно получаете газету. Если вам не принесли очередной номер — звоните по телефону

(499) 557-04-00

Что год наступивший нам приготовил

Каждый раз с наступлением Нового года в нашей жизни что-то меняется. Что ожидает москвичей в 2019-м?

С нового года в России вступили в силу около полусотни законов и постановлений. Перемены ждут москвичей в пенсионной сфере, в налоговом законодательстве, при оплате стоимости проезда в общественном транспорте. О самых важных нововведениях рассказывает юрисконсульт Игорь Ефимов.

1

2

3

АНТОН ГЕРДО

Пенсия увеличилась

С 1 января страховые пенсии неработающих пенсионеров выросли на 7,05 процента. Будут увеличены и социальные пенсии — на 2,4 процента.

— Надо понимать, что в Москве размер пенсии определяется по-другому, — пояснил Игорь Ефимов. — Минимальный размер для пенсионеров, жителей Москвы, получающих пенсию в столице, но проживающих здесь менее 10 лет, в 2019 году составит 12 115 рублей. Иными словами, минимальный размер пенсии для этой категории горожан повышается на 300 рублей. Если же размер пенсии окажется ниже, то за социальной доплатой пенсионеру потребуется обратиться в отдел социальной защиты населения.

Иначе определяется минимальная пенсия для неработающих пенсионеров-москвичей, инвалидов, если сроки их регистрации в пределах Москвы составляют не менее 10 лет. Доплата к их пенсии осуществляется из бюджета Москвы в соответствии со значением Городского соцстандарта — величины минимального дохода, необходимого для жизни в столице.

— Сумма такого стандарта и минимальная пенсия москвича более чем с 10-летней пропиской в 2019 году составит 17,5 тысячи рублей, — пояснил Игорь Ефимов.

Тарифы на проезд

Поездки в общественном транспорте Москвы в среднем подорожали на 5,1 процента. Так, проезд по карте «Тройка» в метро и на наземном транспорте стоит 38 рублей за поездку — на два рубля дороже, чем в 2018-м. Вырос и «Единый»: 60 поездок теперь стоят 1900 рублей вместо 1765. Другое новшество — сокращение срока действия билета. С января вместо 90 дней он действует всего 45. Проезд по тарифу «90 минут» на карте «Тройка» теперь стоит 59 рублей вместо 56, а «Единый» на 30 суток обходится уже в 2170 вместо 2075 рублей. «Единый» на 90 дней тоже прибавил в цене: 5430 рублей вместо 5190. Немного повысились в цене и билеты для школьников, студентов, ординаторов и аспирантов. За месячный проездной в метро они платят 395 вместо 380 рублей, а на наземном транспорте — 260 вместо 250.

В Департаменте транспорта объяснили, что ежегодное повышение тарифов связано с инфляцией: ростом цен на топливо и электроэнергию, повышением цен на запчасти для автобусов и организацией новых остановок наземного городского транспорта. Кстати, чиновники добавили, что цена не изменилась только на «Единый» на одну-две поездки: 55 рублей и 110 рублей соответственно.

— Если мы хотим, чтобы общественный транспорт и дальше успешно функционировал, тариф должен расти в соответствии с инфляцией, — считает директор Института экономики транспорта и транспортной политики Михаил Блинкин. — А хорошая новость в том, что в Москве сформировано достаточно удобное билетное меню, которое позволяет выбрать наименее затратный вариант.

К тому же, пояснил эксперт, затраты на транспорт у многих москвичей в последние годы не выросли, а снизились за счет расширения сети метро и строительства МЦК.

УДОБНЫЙ ТАРИФ НА ПРОЕЗД И АКТИВНОЕ РАЗВИТИЕ ТРАНСПОРТНОЙ СЕТИ ГОРОДА ПОЗВОЛЯТ СЭКОНОМИТЬ

Коммунальные платежи

Столичные власти утвердили повышение цен на услуги ЖКХ, в среднем на 1,7 процента.

— Взнос на капитальный ремонт, согласно решению правительства Москвы, вырос с 17 рублей до 18 рублей 19 копеек с каждого квадратного метра общей площади, — рассказал Игорь Ефимов. — Плата за радиоточку поднялась с 105 рублей 02 копеек до 106 рублей 80 копеек. А вот цена на домофон останется прежней — от 27 до 64 рублей в зависимости от вида устройства и обслуживающей его фирмы. Не подорожала и городская телеантенна — 215,22 рубля с квартиры в месяц.

(Как изменились остальные тарифы — см. инфографику).

— При этом все льготы на оплату услуг ЖКХ — например, для инвалидов, многодетных и т.д. — сохраняются, — пояснил юрист. — Субсидию же на квартплату вправе получить семьи, в которых больше 10 про-

ПЕЛАГИЯ ЗАМЯТИНА

АЛЕКСАНДР РЮМИН / ТАСС

7 декабря 2018 года. Пенсионер Владимир Петрушечкин участвует в спортивном празднике программы «Московское доголетие» (1). 22 декабря 2018 года. Москвичка Екатерина Бороздина оплачивает проезд в трамвае «Витязь-М», идущем по маршруту № 17 (2). 2 декабря 2018 года. Записывайте данные счетчиков в тетрадь, чтобы в случае необходимости, у вас была информация о показаниях прошлых месяцев (3)

СПРАВКА

В этом году существенно выросло пособие по безработице. Если в прошлом году его минимальная величина составляла 850 рублей, а максимальная — 4900, то сейчас нижняя планка 1500, а верхняя — 8000. Для граждан предпенсионного возраста «коридор» более широкий — от 1500 до 11 280 рублей.

— Число безработных в Москве обычно ниже 30 тысяч человек, т. е. 1 процента экономически активного населения города, — пояснил бывший первый замруководителя столичного Департамента труда и занятости населения, эксперт рынка труда Владимир Рожков. — К тому же город активно обучает безработных новым профессиям. Без дела в Москве вы точно не останетесь.

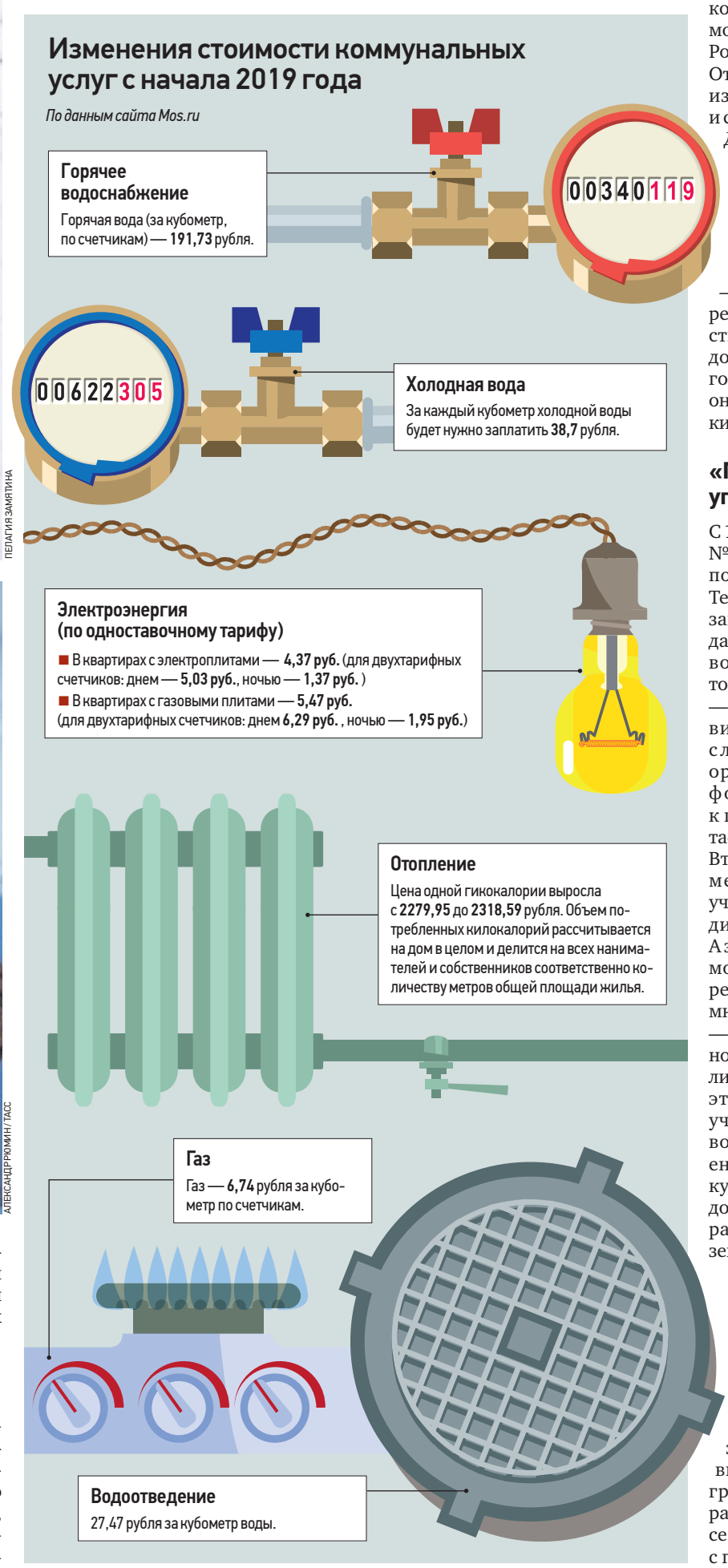

центов домашнего дохода тратится на «коммуналку». Чтобы ее оформить, нужно обратиться в районный центр жилищных субсидий.

Налоговые перемены

В этом году налог на добавленную стоимость (НДС) повысился с 18 до 20 процентов. Как заявил министр экономического развития РФ Максим Орешкин, это может привести к небольшому росту инфляции и замедлению роста внутреннего валового продукта.

— На столичных бюджетниках кризис точно не скажется, их доходы не упадут, а скорее даже вырастут, потому что бюджет Москвы стабилен, — считает финансовый аналитик Агван Микаелян.

Столичные власти постарались смягчить участь предпринимателей. Так, в конце прошлого года было решено не повышать налог на недвижимое имущество резко: повышение от 1,6 до 2 процентов произойдет постепенно, в течение пяти лет.

— Резкий рост налога стал бы болезненным для предпринимательства, особенно для малого, — считает председатель комитета по бытовым услугам московского отделения «Опоры России» Дмитрий Несветов. — Отсрочка на пять лет позволит избежать давления на малые и средние предприятия.

Доктор экономических наук Ирина Рукина считает, что любой экономический кризис на Москве сказывается в меньшей степени, потому что у ее экономики достаточно велик запас прочности.

— Судите сами: сейчас в городе реализуется огромное количество программ: строительство дорог, метро, реновация, благоустройство, — перечисляет она. — С точки зрения экономики все это — драйверы роста.

«Прописку на даче» упростили

С 1 января вступил в силу закон № 217-ФЗ, упраздняющий само понятие «дачное хозяйство». Теперь вместо девяти организационных форм объединений дачников останутся две: садоводческие и огороднические товарищества.

— В целом это правильное решение: слишком много организационных форм приводило к путанице, — считает Ефимов.

Второй важный момент: на садовых участках отныне можно возводить капитальные строения. А это значит, что в жилых домах можно оформить постоянную регистрацию — так желаемую многими «прописку на даче».

— В теории это было возможно, но процедуру намного упростили, — поясняет Ефимов. — При этом надо понимать, что на участках для огородничества возводить капитальные строения нельзя. Поэтому при покупке земли и дома теперь надо обращать внимание на вид разрешенного использования земельного участка.

Самозанятых пересчитают

В январе в четырех регионах России — Москве, Московской и Калужской областях, а также Татарстане — введен экспериментальный налоговый режим для самозанятых граждан. Граждане, которые работают без оформления, «на себя», будут регистрироваться с помощью приложения «Мой налог» и платить 4 процента дохода. Это меньше, чем платят официально оформленные (13 процентов). Чего ждать москвичам?

— В связи с принятием закона, думаю, усилится контроль за перечислениями денег на наши банковские карты, — считает заведующий Центром анализа соцпрограмм и рисков Института социальной политики Сергей Смирнов. — Налоговые органы будут активнее отслеживать тех, кто работает «на себя»: сантехников, парикмахеров, массажистов, автослесарей, сиделок.

На пенсию — позднее

С 1 января изменилось и пенсионное законодательство. С 2019 по 2028 год будет постепенно расти возраст выхода на пенсию. Мужчины будут выходить на пенсию в 65 лет, женщины — в 60.

— Изменение пенсионного законодательства затронет в следующем году мужчин, которым в 2019-м исполнится 60 лет, и женщин, которым будет 55, — уточняет Игорь Ефимов. — Для этих граждан предусмотрен выход на пенсию на полгода позже указанного возраста: в 60,5 года мужчинам и в 55,5 — женщинам. Тем, кому 60 и 55 соответственно исполнится в 2020 году, уйдут на пенсию спустя 1,5 года. И только с 2028-го мужчины будут выходить на пенсию непосредственно в 65, а женщины в 60.

Изменение пенсионного законодательства, уточнил юрист, не затронет нынешних пенсионеров. Все выплаты и льготы будут также актуальны для них, как и раньше. Сохранятся и столичные льготы. Кроме того, реформа предусматривает дополнительные гарантии, которые защитят интересы граждан предпенсионного возраста (он увеличится с 2 до 5 лет на время переходного периода).

— Повышение пенсионного возраста обусловлено не только экономическими причинами, но и увеличением средней продолжительности жизни, — рассказывает врач-геронтолог Валентина Кириченко. — Москвичи за последние семь лет стали жить в среднем на четыре года дольше. Сейчас средняя продолжительность жизни в городе приближается к 77 годам. Москва по этому показателю занимает второе место в России после Ингушетии. Причем самая высокая продолжительность жизни в столице традиционно у жителей Центрального округа. Дело в том, что, во-первых, у них, как правило, выше доходы. А во-вторых, самый высокий образовательный уровень. Два этих фактора позволяют не только осознанно относиться к своему здоровью, но и больше тратить на его поддержание.

москвацентр.рф

Главные события Центрального округа столицы

caoinform.ru

НИКИТА МИРОНОВ
okruga@vm.ru

Москва. Центр Пятница 11 января 2019 года № 1 (781)

АЛЕКСАНДР ЯКОВЛЕВ/ТАСС

1979 год. Дед Мороз, Снегурочка и олимпийский Медвежонок на строительстве стадиона «Олимпийский»

СПРАВКА

Спортивный комплекс «Олимпийский» является одним из крупнейших многофункциональных спортивно-зрелищных объектов России. Он расположен на одноименном проспекте в Москве и построен к XXII летним Олимпийским играм 1980 года. Площадь комплекса, включая крытый стадион и плавательный бассейн, составляет 213 тысяч квадратных метров.

Комплекс «Олимпийский» ждет реконструкция

В прошлом году в столице была завершена реконструкция спортивного комплекса «Лужники», настала пора обновления еще одной спортивной жемчужины — комплекса «Олимпийский», который находится в Мещанском районе.

ПРЯМАЯ РЕЧЬ

ДМИТРИЙ БАШАРОВ
глава управы Мещанского района

Спортивный комплекс «Олимпийский» — исторический и значимый объект для района, центр притяжения спортивной и активной молодежи. На наших глазах будет проходить второе рождение «Олимпийского», ведь здания комплекса не раставрировались 38 лет. Важно, чтобы после всех проведенных работ сохранился его потенциал, направленный на проведение масштабных соревнований.

Стадион принимал крупнейшие спортивные и развлекательные мероприятия мирового уровня. Среди них — Олимпиада-80. Сегодня он нуждается в серьезной модернизации. Главное — чтобы он сохранил свою спортивную функцию.

— На сегодняшний день идет подготовка концепции. Спортивный комплекс «Олимпийский» не потеряет своих спортивных функций, это точно, — сообщил заместитель мэра Москвы по вопросам градостроительной политики и строительства Марат Хуснуллин.

Спортсмены согласны с таким решением и готовы потерпеть временные неудобства, связанные с реконструкцией.

— «Олимпийский» простоял 38 лет, за это время обветшал и нуждается в модернизации, — отмечает вице-президент Всероссийской федерации по прыжкам в воду Дмитрий Саутин. — Москве нужна комфортная база для подготовки будущих звезд спорта, для обучения любителей.

Инвестор намерен вложить в реконструкцию объекта до 400 миллионов долларов. Закроют спорткомплекс в 2019-м.

— Реконструкция займет три года, — рассказал генеральный директор, член совета директоров СК «Олимпийский» Артем Дюмин. — После обновления «Олимпийский» будет включать оздоровительно-реабилитационный комплекс, плавательный и прыжковый бассейны, гимнастические залы, аквапарк, центр экстремального спорта, крытый каток, теннисные корты, концертный зал, центр выставок и конференций.

Проектом предусмотрены многозальный кинотеатр, детский развлекательный центр, спа- и фитнес-зоны, кафе.

— Для комфорта посетителей обустроят парковку на пять тысяч машино-мест, — сообщили в компании-инвесторе.

Среди других проектов, которые реализует инвестор, — строительство гостиницы. Также при участии застройщика был создан парк «Зарядье», вошедший в топ-100 лучших мест мира.

— Я пять лет отработал в «Олимпийском» и считаю это делом своей жизни. Его реконструкция сейчас отнимает всю мою энергию и вдохновение. В целом у нас большой портфель проектов и после «Олимпийского», который мы надеемся реализовать, — сказал Артем Дюмин.

ВАСИЛИСА ЧЕРНЯВСКАЯ
okruga@vm.ru

Слонята получат новые имена

Москвичи выбирают имена трем новым обитателям театра «Уголок дедушки Дурова» — слонятам из Мьянмы. Пока начинающие артисты только обживают новый дом, но уже совсем скоро настанет пора первых репетиций.

Почти что человеческая улыбка, постоянно хлопающие уши, игривый нрав — новым постояльцам театра «Уголка дедушки Дурова» (Мещанский район) дом явно по душе. Пока слонята помещены в зону карантина, что является обязательной процедурой для животных. Освоение местной кухни уже начато: яблоки и морковка пошли особенно хорошо.

— По цирковым меркам слонята — совсем еще молоденькие, — утверждает художественный руководитель театра «Уголок дедушки Дурова», народный артист России Юрий Дуров. — Двоим четыре года, третий — еще моложе. Пока привыкаем к распорядку дня и учимся просыпаться в семь утра.

Слонятам еще не дали имена, их выберут народным голосованием, которое началось 26 декабря. К предлагаемым вариантам есть свои требования.

— Имена не должны быть русскими — это всегда вносит сумятицу, — утверждает Дуров. — Например, если назвать животное Маша или Катя, становится непонятно, к кому обращаются — к ассистенту, к врачу или к слону. Поэтому мы всегда стараемся брать имена, которые непривычны для нас. Также нужно, чтобы в слове количество букв не было большим — так удобнее давать команды.

Худрук театра не скрывает: решающее слово в определении имени — за сотрудниками «Уголка…» В приоритете — удобство тех артистов, кто в дальнейшем будет работать с животными.

КСТАТИ

Сейчас в театре служат две артистки — слонихи Сюзи и Рэми. Они заняты почти во всех спектаклях вместе с Юрием и Наташей Дуровой. И выступают на сцене почти 40 лет.

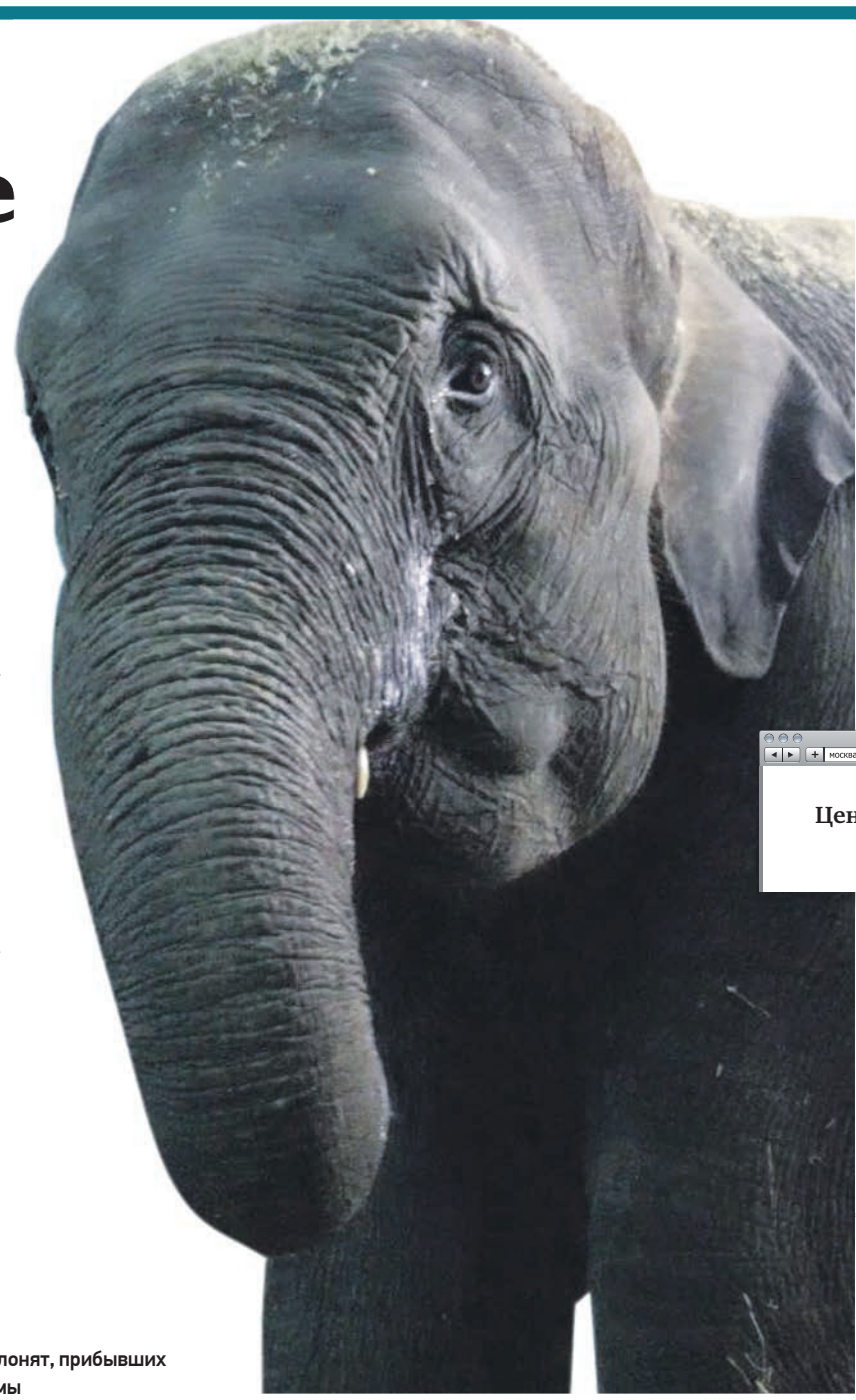

22 декабря 2018 года. Один из двух слонят, прибывших в «Уголок дедушки Дурова» из Мьянмы

АГЕНТСТВО ГОРОДСКИХ НОВОСТЕЙ МОСКВА

В Москву уроженцы Мьянмы попали не случайно. Слонят передало в дар правительство Республики Союз Мьянма в честь 70-летия установления дипломатических отношений с Россией.

— После достаточно долгого перелета животные чувствуют себя хорошо, — рассказала ранее заместитель главного государственного ветеринарного врача Центрального округа столицы Анна Рахманина.

Обучать детенышей мастерству общения с публикой и сложнейшим трюкам будет сам Юрий Дуров.

Для «Уголка…» слоны имеют особое значение. Основатель театра Владимир Леонидович Дуров еще в начале прошлого века исполнял с ними невероятные трюки. Серые гиганты были и остаются символом театра. Фигура слона даже украшает здание на улице Дурова.

Первый выход на публику слонятам предстоит еще не скоро. На старой сцене, по словам администрации театра, все трое вряд ли поместятся. Вероятно, что дебют артистов из Мьянмы состоится уже на новой. А пока впереди — адаптация.

ЕВГЕНИЯ СТОГОВА
okruga@vm.ru

москваценттр.рф

Главные события Центрального округа столицы

caoinform.ru

СТОЛИЦА
ЛИЗИНГОВАЯ КОМПАНИЯ

Принимаем инвестиции до 62% годовых

Лизинговая компания «Столица» предлагает вам совершенно новый инструмент для приумножения ваших сбережений — инвестиции в лизинг. Лизинг — это предоставление в долгосрочную финансовую аренду собственного имущества компании. На сегодняшний день ЛК «Столица» занимает одну из лидирующих позиций по направлению операционного лизинга. Наша компания развивает такие направления деятельности, как лизинг спецтехники, оборудования, коммерческой недвижимости.

Чем обеспечивается высокая доходность по привлекаемым инвестициям?

Лизинговая компания «Столица» получает прибыль даже в случае невыплат по договору лизинга. Мы возвращаем свое имущество назад и реализуем его со скидкой в размере уже поступивших платежей.

Основной гарантией для инвесторов выступает тот факт, что все имущество, приобретенное на инвестиционные средства, остается в собственности компании.

Высокая рентабельность бизнеса нашей компании, помимо лизинговых операций, достигается также за счет различных видов деятельности в сфере автотранспорта и оказания услуг населению. Средняя ставка по таким операциям составляет 5–8% в месяц. Благодаря привлечению инвестиций мы получаем более высокие скидки у автопроизводителей, что позволяет нам извлекать дополнительную прибыль при закупке техники. Наша компания находится под строгим контролем государства в лице Федеральной службы по финансовому мониторингу, при этом все инвестиции привлекаются строго в соответствии с федеральным законом. Приглашаем вас уже сегодня посетить наш офис в центре Москвы и задать все интересующие вопросы нашим сотрудникам. Также мы будем рады осуществить консультацию по бесплатному телефону горячей линии.

Сумма	Первый месяц	Каждый следующий месяц	Восемнадцатый месяц
от 50 000 до 500 000 р.	41% годовых	+1%	58% годовых
от 500 000 до 1 млн р.	43% годовых	+1%	60% годовых
от 1 млн р. до 3 млн р.	45% годовых	+1%	62% годовых
от 3 млн р.	особые условия		

*** Пример: при заключении договора на сумму 400 000 р. ваш доход составит: за 5 мес. 45% годовых — 75 000 р., за 11 мес. 51% годовых — 187 000 р., за 18 мес. 58% годовых — 348 000 р.**

☑ **Ежемесячное повышение процентной ставки**

☑ **Возможность частичного снятия и пополнения**

☑ **Своевременные выплаты ежемесячно или в конце срока договора**

Общество с ограниченной ответственностью Микрокредитная компания «Ларимар» ОГРН 1187746148292. Деятельность регулируется ЦБ РФ. Рег. № 1803045008913. Денежные средства привлекаются только от юридических лиц на основании договора займа. Остальные условия займа по телефону. Общество с ограниченной ответственностью «Столица», ОГРН 1177746992576

* Сумма и сроки договора являются примером. Договор может быть прекращен по желанию клиента после 3-го месяца с полной выплатой процентов. Предложение не является публичной офертой. Реклама

Москва, ст. м. «Сухаревская»
Большой Сухаревский переулок, д. 25, стр. 2
Время работы:
Пн-пт с 10:00 до 20:00, сб с 11:00 до 18:00

www.lkstolica.ru

Звоните и узнавайте о специальных предложениях! Звонок бесплатный. 8-800-555-90-56

Игорь Саруханов помнит, как собирал шампиньоны на Кропоткинской

Заслуженный артист России Игорь Саруханов провел детство на Кропоткинской. В интервью «МЦ» он рассказал о любимых местах центра столицы.

Игорь Арменович родился в Самарканде, учился в Долгопрудном, сейчас живет в столице. Артист побывал во многих городах, но любит только один — Москву.

Игорь, вы жили во многих городах. Какой из них считаете родным?

Москву. Здесь я открыл глаза, начал все понимать. Здесь я сделал свой бизнес. Здесь каждая улица полна воспоминаний. На Метростроевской улице мой отец работал в Институте биотехники. А рядом, метров через 300, на этой улице проживал папин руководитель и друг — ученый Александр Николаевич Плановский. Они были удивительные люди. В пятницу, например, долго сидели за столом и решали, что субботу проведут в Ташкенте. Самого младшего, а это был мой папа, посылали за билетами. Утром я просыпался в самолете.

Творческие люди. А где вы жили?

На Кропоткинской, 8. Это был огромный одноэтажный дом в центре Москвы, внутри двор с небольшим сквером. Каждое утро мы собирали там шампиньонов на целую сковородку. До сих пор их вкус помню.

Изменения в столице как оцените?

Москва — древний город, но сегодня все видят его обновленным. Это самый новый город на планете, Нью-Йорк старше Москвы, как и многие европейские города. И когда зарубежные туристы к нам приехали, то, наверное, почувствовали себя жителями провинции. Потому что Москва — центровой, классный, уютный, шикарно подсвеченный мегаполис. Вечером едешь как в сказке, все сверкает лучами света. Дома все чистые, отреставрированные! Мне нравится, что сейчас на дорогах простор. У метро нет криминогенных палаток.

Часто ездите на машине по Москве?

У меня есть машина, я любитель со стажем. Сейчас я с детьми, женой живу в пригороде, оттуда еду до нашей квартиры, где хранятся мои костюмы, гитара, там ставлю машину в подземный гараж и звоню в компанию, которая присылает мне машину. И я еду куда хочу, не беспокоясь, где припарковаться. Приезжаю, отпускаю водителя, а при необходимости просто нажимаю кнопку вызова. Однажды и у меня была история: я купил новую машину, припарковался, пошел по делам. Выхожу — машины нет. У меня чуть инфаркт не случился. Эвакуатор увез, тут подельник ко мне подходит: «Где твоя беленькая, Андрюха знает, дай ему две тысячи, он покажет. И там еще восемь». Раз 10, два 10 — не напасешься. И я стал пользоваться компаниями, сдающими авто в аренду. Для меня это удобнее. Единственное, что расстраивает, — что еще не все успели сделать. В нашем дворе трубы сейчас меняют. Выключают воду, то горячую, то холодную. Жители переживают, я сам сейчас там не живу, но все знаю благодаря группе жильцов в соцсетях. Хочется, чтобы люди не мучились. Но я вижу, что все решается цивилизованно. И это хорошо.

А какие места для вас самые памятные?

Одно из любимых мест — Никитские Ворота. Там мне все привычно, все мое. Вот если мы уходим вправо — моя консерватория, где я отмечал возвращение из армии. Еще левее костел — фирма грамзаписи «Мелодия», где я записал первую песню «Стучат колеса где-то». Уходим левее — замечательный храм, где венчался Александр Сергеевич Пушкин, выше Тверская, за которую большой респект! А налево дом звукозаписи — радио. Как мне эти места не любить? Я и сейчас там бываю, смотрю, как все изменилось. Мне понравилось, что Садовое кольцо стало садовым, от слова «сад». Там столько зелени, подождем год-два, а через пять там будут огромные деревья. А какие у нас появились скверы! Это же прекрасно, все продуманно. Идешь, прогуливаешься, сворачиваешь по аллее, думаешь, что хочется присесть, а лавочка тут и стоит! Логистика гениальная. Очень доволен, горжусь всем, что происходит в моем городе.

Можете ли вы назвать себя счастливым человеком?

Конечно. Мое счастье — это дочки Любочка и Розочка, и жена Танечка. Они все вместе учат английский язык. Я бы хотел, чтобы мои детки были образованны. Поэтому они постоянно занимаются. Люба увлекается бальными танцами, а Розочка учит новые красивые слова.

АЛЬФИЯ КАМИЛОВА
okruga@vm.ru

СПРАВКА

Игорь Саруханов родился в 1956 году в Узбекистане. В 1960 году вместе с родителями переехал в Москву. Во время службы в Ансамбле песни и пляски познакомился со Стасом Наминым, который позже пригласил его в ансамбль «Синяя птица» и группу «Цветы». Сольная карьера началась в 1985 году. Как композитор стал широко известен после выхода песни «Позади крутой поворот», которую исполняла Анне Вески. Его визитной карточкой стали песни «Скрипка-лиса», «Дорогие мои старики».

Каждая улица столицы полна воспоминаний. Одно из любимых мест — Никитские Ворота

4 апреля 2017 года. Композитор, певец Игорь Саруханов

PHOTOXPRESS

Москва Центр

УЧРЕДИТЕЛЬ Префектура Центрального административного округа города Москвы
Ул. Марксистская, 24, стр. 1

ИЗДАТЕЛЬ АО «Редакция газеты «Вечерняя Москва»
127015, Москва, Бумажный пр-д, 14, стр. 2

ОТВЕТСТВЕННЫЙ ОТ ПРЕФЕКТУРЫ ЦАО Александр Шурыгин

ГЛАВНЫЙ РЕДАКТОР А. И. Куприянов

ГЕНЕРАЛЬНЫЙ ДИРЕКТОР Георгий Рудницкий

ШЕФ-РЕДАКТОР Ирина Орехова

ВЫПУСКАЮЩИЙ РЕДАКТОР Эльвира Суровяткина

АДРЕС РЕДАКЦИИ 127015, Москва, Бумажный пр-д, 14, стр. 2

РЕКЛАМНАЯ СЛУЖБА Тел. (499) 557-04-01; E-mail: reklama@vm.ru

СЛУЖБА РАСПРОСТРАНЕНИЯ Тел. (499) 557-04-00

CAOINFORM.RU

Любая перепечатка без письменного согласия правообладателя запрещена. Иное использование статей возможно только со ссылкой на правообладателя. Рукописи не рецензируются и не возвращаются. Редакция не несет ответственности за содержание рекламных объявлений, сообщений информационных агентств и материалов на коммерческой основе.
Тираж 245 700 экз. Газета зарегистрирована Управлением Федеральной службы по надзору в сфере связи, информационных технологий и массовых коммуникаций по Москве и Московской области. Свидетельство ПИ № ТУ50–121 от 11 ноября 2008 года. Дата выхода в свет: 11.01.2019. № 1 (781). Бесплатно. 12+

ОТПЕЧАТАНО Филиал ОАО «ПФОП» «Волоколамская типография», 143600, Московская обл., г. Волоколамск, ул. Парковая, 9

Распродажа: заговор или выгода?

После праздников в магазинах начались традиционные распродажи. Какие предложения магазинов действительно помогут сэкономить и на что обратить внимание при выборе товаров, «МЦ» рассказала стилист Юлия Миронова.

Самый первый и самый главный совет Юлии на период зимних распродаж — составлять список и строго ему следовать.

— Нужно четко понимать, что вам нужно, а не стремиться забить гардероб ширпотребом, — утверждает стилист. — Сразу опровергну миф о том, что скидочные предложения магазинов — это развод. Но вот что действительно правда, так это стремление бутиков в шумиху распродажи избавиться от завалявшегося товара. Нередко то, что вы видите под табличкой «дисконт», оказывается коллекцией чуть ли не позапрошлого года.

Первое, на что следует обратить внимание, — верхняя одежда. По словам Юлии, это наиболее выгодное вложение средств. Во-первых, это один из наиболее дорогих предметов гардероба. Качественное пальто или шуба без скидки многим попросту не по карману. А во-вторых, верхняя одежда не столь подвержена переменчивой моде, как, например, платье, юбка или блузка.

— «Модные» вещи нужно брать в течение сезона, скажем так, по балансу, — утверждает эксперт. — Есть возможность — пожалуйста, нет, значит, и не нужно. А вот базовую верхнюю одежду лучше покупать как раз на распродажах. Сейчас, кстати, актуален классический крой с английским воротником, а также одежда немного «оверсайз». И продержатся эти тренды не один сезон.

Следующая в списке — обувь. Если качественные теплые кожаные сапоги обычно стоят тысяч 20, а на распродаже — 10, это на самом деле стоит покупательского внимания.

— Также советую приглядеться к базовым вещам, — говорит Юлия. — Однотонные джемперы, водолазки из качественного материала, шерсти или кашемира станут прекрасной основой для вашего гардероба или заменят те вещи, которые уже износились. Обычно это тоже достаточно дорогостоящие вещи, так что скидка сделает покупку выгодной. Та же плиссированная юбка или кашемировая водолазка будут «работать» минимум четыре года.

А вот на некачественный акриловый трикотаж, как утверждает Юлия, силы и средства не стоит тратить даже в период распродаж. Всем знакомо жгучее желание набрать множество таких прекрасных на вид вещей буквально за три копейки. Но обычно они оказываются кучей хлама. Максимум, на что способны подобные вещи, — забить шкаф и оставить ощущение «снова нечего надеть».

— Из аксессуаров лучшая покупка по скидке — сумка, — добавляет Юлия. — Здесь мода не настолько скоротечна, и одна модель может прослужить несколько лет. Если выбрать модель нейтрального, неявно привязанного к сезону оттенка, пудрового розового или бежевого, то сумка будет актуальной и зимой, и летом.

ЕВГЕНИЯ СТОГОВА
okruga@vm.ru

22 ноября 2018 года. Москвичка Алина Фролова покупает базовый гардероб на праздничных распродажах в одном из столичных торговых центров

НАТАЛЬЯ ФЕОКТИСТОВА

СОСТАВЬТЕ СПИСОК И ВНИМАТЕЛЬНО ИЗУЧИТЕ ТОВАРЫ

НА ЗАМЕТКУ

Среди привычных «минус 25 процентов» встречаются и необычные скидки.

- Предварительная — дается в случае предзаказа.
- Кросс-скидка — дисконт на покупку третьего товара одной категории.
- Трейд-ин — предоставляется в случае, если вы возвращаете старый аналог новой вещи.

ПРЯМАЯ РЕЧЬ

ТАТЬЯНА КОМИССАРОВА
декан Высшей школы маркетинга и развития бизнеса

Главная ловушка, в которую попадают покупатели накануне праздников, — смотрят на скидку, поддаются эмоциям и не изучают сам товар, его индивидуальные характеристики. Как правило, именно на этом продавцы и играют, предлагая скидки на популярные в канун Нового года подарки. Причем в данном случае редко прибегают к уловкам, характерным для той же «черной пятницы», когда цену сначала завышают, а потом предлагают якобы дисконт. На Новый год все это работает более честно и тонко, с упором на эмоциональную составляющую.

ОФИЦИАЛЬНО

Прокуратура взяла дело на контроль

Прокуратура Центрального округа добивается устранения нарушений жилищного законодательства при проведении ремонтных работ в нежилом помещении многоквартирного дома

Прокуратура Центрального административного округа совместно с Жилищной инспекцией по ЦАО провела проверку соблюдения жилищного законодательства при проведении ремонтных работ в нежилом помещении на 1-м этаже по обращениям жильцов многоквартирного дома, расположенного на Покровском бульваре.

В ходе проверки выявлены многочисленные нарушения требований жилищного законодательства. Так, в нежилом помещении, сданном в аренду ООО «Центр Эстетической Косметологии и Талассотерапии», арендатором проведены без обязательного предварительного согласования с Жилищной инспекцией по городу Москве ремонтные работы: демонтированы перегородки между комнатами, возведены новые перегородки, оборудовано 4 санузла с установкой сантехприборов.

Несанкционированные работы по переустройству (перепланировке) нежилого помещения, выполненные организацией, создают угрозу жизни и здоровью жильцов многоквартирного дома.

Исполняющий обязанности прокурора Центрального административного округа возбудил в отношении юридического лица и его директора 2 дела об административных правонарушениях, предусмотренных статьей 9.12 («Проведение работ по переустройству и (или) перепланировке нежилого помещения в многоквартирном доме, не являющегося общим имуществом собственников помещений в многоквартирном доме, без согласования уполномоченного органа исполнительной власти города Москвы») Кодекса города Москвы об административных правонарушениях.

Рассмотрение дел и фактическое устранение нарушений жилищного законодательства прокуратурой поставлено на контроль.

Кроме того, исполняющий обязанности прокурора Центрального административного округа Москвы внес представление директору организации, рассмотрение которого также контролируется прокуратурой.

ЧАСТНОСТИ

Реклама

Разное

ЯРМАРКА
10 000 товаров
в ТЦ "ВДНХ"
1 торговое место
300 рублей в день
ул. 1-ая Останкинская 55
тел. 8 495 532 65 65

ЯРМАРКА
Цветоводство и садоводство
в ТЦ "ВДНХ"
ул. 1-ая Останкинская 55
тел. 8 495 532 65 65

Авто, запчасти

- Погрузка, выгрузка: мебель, пианино, сейфы. Т. (495) 222-58-04
- Грузоперевозки. Т. (968) 058-66-78

Коллекционирование

Старину Куплю
(коллекции, книги, иконы, картины и др.)
8 (495) 997-85-59
8 (916) 240-09-81
Наталья

Янтарь куплю дорого, статуэтки, подстаканники, самовары угольные, портсигары, значки, будды, серебро столовое, иконы, шкатулки Палех, монеты, елочные и детские игрушки СССР, открытки до 1940 г. Выезд бесплатно. Т. (495) 643-72-12

Антиквариат, Будду, иконы, оклад, лампаду, картины, серебро, мебель, люстру, лампу, часы, патефон, самовар, подстаканник, фарфор, статуэтки, портсигар, архивы, открытки, книги церковные, янтарные бусы, значки, прочее купим. Т. (495) 769-74-09

- **С благодарностью купим**: книги в коллекцию до 1945 года. Архивы, открытки, фото, значки, живопись, графику, игрушки, вт. ч. елочные, предметы из стекла, фарфора, кости, металла и многое другое. Т. (916) 929-09-41, (917) 515-71-93
- Янтарь, посуду, статуэтки, серебро. Т. (916) 155-34-82
- Книги, полки. Т. (495) 585-40-56
- Купим книги. Т. (495) 721-41-46

Размещение рекламы
(499) 557-04-04
доб. 132, 158

НАТАЛИЯ НЕЧАЕВА

Один из самых красивых доходных домов Замоскворечья украшают барельефы с узорами в виде листьев растений и изображениями мифических животных. В полукруглых ракушках расположены огнедышащие химеры.

Дом с орлами и химерами

Дом купца Алексея Дурилина на Малой Ордынке признан объектом культурного наследия. Статус гарантирует памятнику московской псевдоготики с традиционными химерами на фасаде сохранность.

Много сведений об Алексее Алексеевиче история не сохранила — известно только, что был состоятельным купцом, торговавшим кожей, депутатом Московской Городской думы и попечителем нескольких столичных благотворительных организаций. В Думе занимал должность гласного — так называли членов законодательного собрания, имеющих право решающего голоса. Материальное положение купца упрочило владение несколькими доходными домами. И он не прогадал с их месторасположением. С XIX века уютное провинциальное Замоскворечье облюбовала интеллигенция. На Пятницкой снимал квартиру писатель Лев Толстой, в гостях у тетки на Большой Ордынке бывал Достоевский, на Большой Якиманке жил Чехов. В начале XX века здесь же, в Замоскворечье, на Пятницкой, появился один из первых синематографов, а предприниматель Яков Зоммерфельд соорудил диковинный по тем временам бизнес, открыв кинофабрику «Глория». Прямо во дворе дома построили деревянную сцену, на холстах нарисовали декорации и незамедлительно приступили к съемке кино. Публика, приносившая Дурилину приличные барыши, была достойная.

В начале XX века население Москвы перевалило за миллион. Аренда — вот что волновало умы, с одной стороны, новоприбывших в город, с другой — тех, кто мог на них заработать.

Доходные дома вырастали как грибы после дождя — именно доходный дом как тип архитектурного сооружения сформировал ткань городской застройки столицы того периода. Над низкорослой застройкой узких переулков взметнулись новые многоквартирные «небоскребы» — или, как их звали тогда, тучерезы.

НАТАЛИЯ НЕЧАЕВА

Над левым подъездом дома Дурилина расположен треугольный щипец с небольшим барельефом. В средней его части изображены животные, а в верхней и нижней — птицы. Украшает щипец лента из листьев и цветов.

НАТАЛИЯ НЕЧАЕВА

27декабря 2018 года. Старшеклассник Артем Пушкарев любит историю и ходит на экскурсии

Застройщики к проектированию привлекали известных зодчих — таким путем пошел и Алексей Дурилин, предложив постройку дома архитектору Владимиру Шервуду-младшему. Сын Владимира Шервуда-старшего, автора проекта здания Исторического музея на Красной площади, возвел дом в модном стиле псевдоготики.

ПУБЛИКА, СНИМАВШАЯ У ДУРИЛИНА ЖИЛЬЕ, БЫЛА ДОСТОЙНАЯ И ПРИНОСИЛА ДОХОД

Здание стало изящной архитектурной интерпретацией готики, сочетавшей в себе формы средневековой архитектуры со стрельчатыми окнами, острыми шпилями и устрашающими химерами, рассказала экскурсовод Светлана Костина.

— Дом был возведен в традициях псевдоготики. Это можно увидеть и в эркерах здания, которые похожи на встроенные в крепостные стены башни, и в вытянутых окнах, и даже в суровом цветовом оформлении. Фасад украшен декором — в полукруглых ракушках можно увидеть мифических животных, а на полуколонны приземлились птицы, — говорит Костина. Фантастических животных на фасаде дома можно наблюдать и сегодня. Чувствуют они себя в полной безопасности, которую им гарантирует полученный от города охранный статус.

ЕЛЕНА ПУГАЧЕВА
okruga@vm.ru

«Готический маршрут»

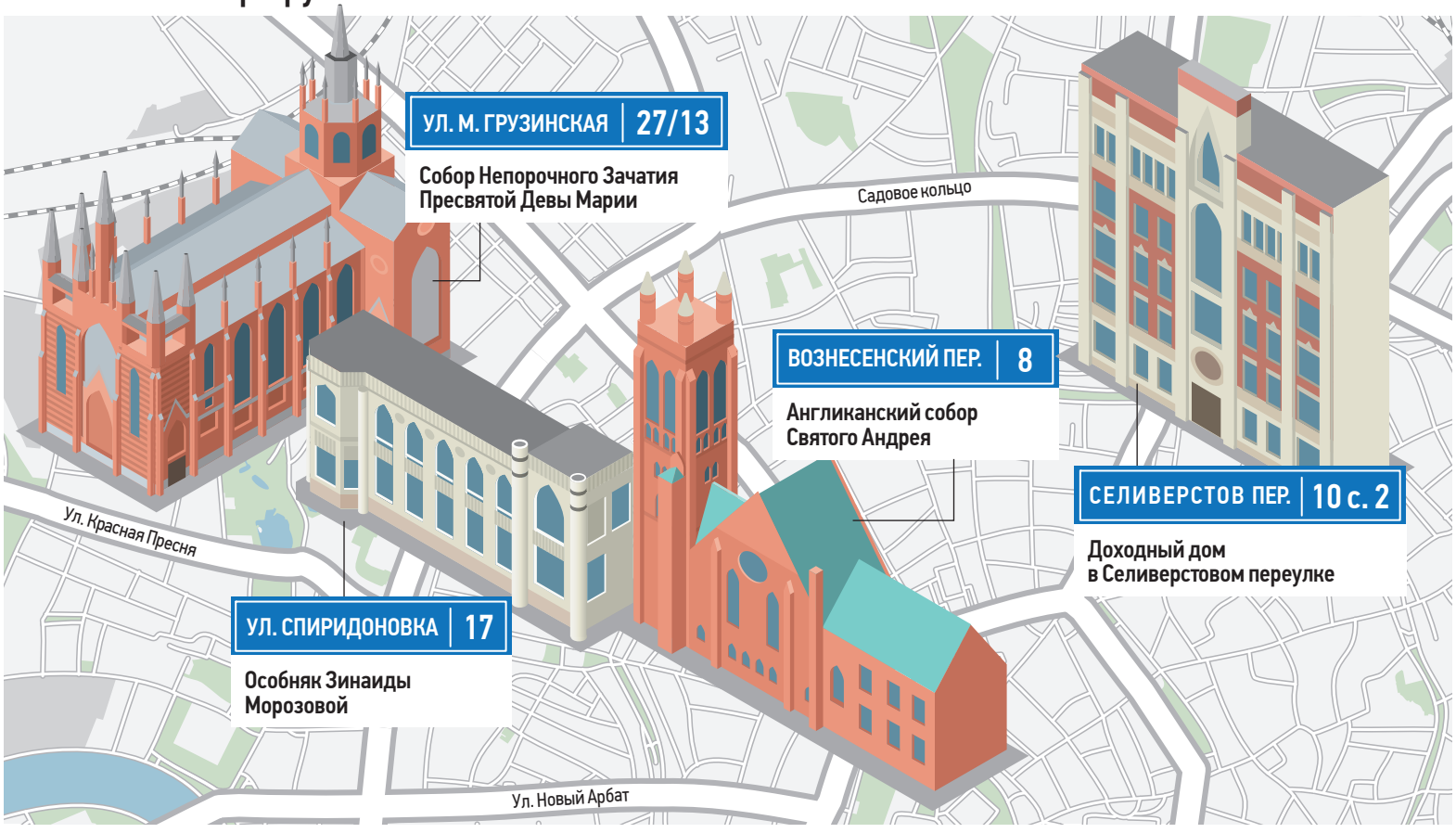

Сердце отдала султану

На ТВ состоялась первая крупная премьера наступившего года. Своего козыря, причем из крупных, выложил Первый канал, начав показ русско-турецкого сериала «Султан моего сердца».

Кадр из сериала «Султан моего сердца»: Анна (Александра Никифорова) и султан Махмуд II (Али Эрсан Дуру)

Премьера — из числа ожидаемых. Разговоры о показе ходили еще в прошлом году, и было ясно, что среди «визиток» телеканалов эта — одна из главных. Для начала — о названии. Лично мне оно кажется весьма неудачным, вульгарным. Однако у каждого жанра свои законы, а турецкий сериал — совершенно особая история. Но тут случай особый — ведь это русско-турецкий проект! Только непосвященным может показаться, что турецкий сериал — это нечто подобное классическому «мылу», но с турецким колоритом. Нет! Это невероятно стильные, яркие качественные работы больших профессионалов, где есть несколько особенностей. Очень большое значение играет музыка, сюжет поражает непредсказуемостью, типажи прописаны ярчайшей палитрой, так что откровенно картонных персонажей, как часто случается с «мылом», нет. Назову лишь несколько турецких сериалов: «Великолепный век», «Королек — птичка певчая», «Запретная любовь»... Как видите, некоторая простота в названиях этих картин присутствует, что ни на йоту не умаляет их достоинств — по крайней мере в глазах почитателей жанра.

Ныне на турецкие сериалы «подсаживаются». Там сюжет построен как положено: в конце серии действие обрывается на самом интересном месте. Ну как не посмотреть, что дальше? В «Султане» сценарий написан турками, режиссерами стали Керем Чакироглу и Эда Тексез, а вот в ролях вы увидите и турецких актеров, и наших, отечественных. Главную роль султана Махмуда II сыграл Али Эрсан Дуру, а Анну, главную женскую роль, — Александра Никифорова (помните «Анну-детектив»?). Мелодрама колоссального размаха отнесет нас в XIX век. Впечатлившись уровнем образованности, красотой и притягательностью дочери служащего посольства Российской империи, османский султан Махмуд решает продлить это по сути случайное знакомство и приглашает девушку к себе на работу — обучать его детей. Но тут вмешивается большая политика: в Анне хотят видеть шпиона. Меж тем настоящий шпион бродит рядом... На турецкие экраны телесериал уже вышел — премьера первого сезона состоялась 13 июня на крупнейшем телеканале Турции. История любви престолонаследника из царской семьи, в какой бы стране ни происходили события, к простой девушке — это извечный сюжет. В этом первом масштабном российско-турецком телепроекте на фоне подлинных исторических событий разворачиваются и интриги, и история настоящей любви.

Скорее всего, любителей мелодрам фильм притянет. Насколько мелодрама получилась «мелодрамистой», сказать трудно, но, кроме личных переживаний султана и учительницы Анны, действие нашпиговано огромным количеством других событий — это и восстание против султана, и хитроумная политическая линия, выстроенная родной сестрой Махмуда, и жизненные неурядицы у ближайшего султанского окружения.

Сериал продолжают показывать: 11 января — в 21:30, с 14 по 17 января — в 21:45.

ОЛЬГА КУЗЬМИНА
okruga@vm.ru

СПРАВКА

Проект готовился несколько лет, съемки начались в сентябре 2017 года. Действие происходит в построенном на 20 гектарах городе: дворец турецкого султана, мощеные улочки, шумные рынки и старинные дома. Сшили более восьми тысяч женских, мужских и детских костюмов XIX века, весь реквизит разрабатывался по историческим рисункам и чертежам.

ОФИЦИАЛЬНО

Температуру воды отрегулировали

Мосжилинспекция заставила управляющую компанию привести температуру горячего водоснабжения в подъезде в норму

В адрес Жилищной инспекции по Центральному административному округу поступило обращение от жителей дома № 31/12 по ул. Новый Арбат (район Арбат) по вопросу неудовлетворительной работы системы горячего водоснабжения в первом подъезде. По их словам, горячая вода была лишь теплой.

Инспекция провела внеплановую выездную проверку и установила, что вода, поступающая в квартиры, имеет температуру всего лишь 50 °С. По закону, исполнитель (управляющая организация, в данному случае Государственное бюджетное учреждение «Жилищник района Арбат») обязан предоставлять коммунальные услуги в необходимых объемах и надлежащего качества, при этом температура горячей воды в точке водоразбора независимо от применяемой системы теплоснабжения должна быть не ниже 60 °С и не выше 75 °С.

Управляющей организации ГБУ «Жилищник района Арбат» было предписано провести ремонт и наладку температуры горячего водоснабжения в квартирах по указанному адресу. Предписание исполнено, в квартиры к жителям поступает вода соответствующей температуры.

ВАЖНО

Подписаны распоряжения

Информация Департамента городского имущества о внесении изменений в распоряжение

Департамент городского имущества города Москвы принял Распоряжение от 20.12.2018 № 44357. Данным распоряжением вносятся изменения в Распоряжение от 18 октября 2018 года № 35150, которое утверждает перечень подлежащих изъятию для государственных нужд объектов недвижимого имущества для строительства транспортной развязки на пересечении Аминьевского шоссе с улицей Генерала Дорохова с Московской кольцевой автомобильной дорогой (МКАД). Подробную информацию смотрите на сайте префектуры Центрального административного округа Москвы cao.mos.ru.

Информация правительства Москвы об изъятии недвижимого имущества

Подписано Распоряжение от 19 декабря 2018 года № 882-РП об изъятии для государственных нужд недвижимого имущества для сноса признанных аварийными многоквартирных домов по адресу: г. Москва, улица Русаковская, 2/1, строение 1 и строение 2 (Центральный административный округ).

Согласно распоряжению, для государственных нужд у правообладателей изымается недвижимое имущество согласно приложению к распоряжению (нежилые помещения и помещения подвала и 1-го этажа). Подробный перечень подлежащего изъятию имущества смотрите на сайте префектуры Центрального административного округа cao.mos.ru.

ЧТО ДЕЛАТЬ, КОГДА УМЕР БЛИЗКИЙ ЧЕЛОВЕК?

Каждый, кто хоть однажды пережил смерть близкого человека, знает, как тяжелы первые часы после того, как случилось горе. Городская специализированная служба «Ритуал-Сервис» (сайт в интернете www.ritual.ru), информирует об участившихся случаях мошенничества и значительного завышения цен на оказание ритуальных услуг.

Как уберечь себя от обмана - первые действия

Если горе случилось дома: важно знать и быть готовым к тому, что после сообщения о факте смерти, информация будет продана «черным агентам» за сумму не менее 25 тысяч рублей. Помните: пустив в дом незваного гостя, вы скорее всего станете его жертвой и переплатите за организацию похорон в 2-3 раза больше по сравнению со стоимостью тех же услуг, заказанных в городской специализированной службе по вопросам похоронного дела.

РЕКОМЕНДУЕМЫЙ ПОРЯДОК ДЕЙСТВИЙ:

1. Обратитесь, например, в городскую специализированную службу по телефону 8 (495) 310-74-46 (КРУГЛОСУТОЧНО) и вызовите сотрудника городской ритуальной службы.
2. Запишите Ф.И.О. выехавшего к вам сотрудника, чтобы не ошибиться и открыть дверь именно ему.
3. Дождавшись нашего специалиста, вместе вызовите сотрудников скорой помощи (тел. 103) и полиции (тел. 102).
4. Ни в коем случае не передавайте кому-либо паспорт усопшего до заключения договора ритуальных услуг.

Если горе случилось в больнице: чаще всего о наступлении смерти сообщают сотрудники ритуальной компании при больнице. Пользуясь своим положением, они предлагают свои услуги по завышенным ценам, заманивая родственников фиктивной скидкой на услуги морга.

РЕКОМЕНДУЕМЫЙ ПОРЯДОК ДЕЙСТВИЙ:

1. Обратитесь по телефону 8 (495) 310-74-46 (КРУГЛОСУТОЧНО) и вызовите сотрудника городской ритуальной службы.
2. Вместе с прибывшим сотрудником отправляйтесь в морг для оформления документов и оплаты услуг медучреждения.

Реклама 18+

Круглосуточная консультация по вопросам организации похорон по телефону 8 (495) 310-74-46 или на сайте службы www.ritual.ru

ГБУ РИТУАЛ
Договор № 111 ЦДС/К-18

ГОРОСКОП

14.01–20.01

ОВЕН (21.03–19.04)
Овнам важно не упустить удачу. Особенно будьте готовы ухватить за хвост птицу счастья в понедельник и четверг. Возможно продолжение знакомств, завязавшихся в праздники.

ТЕЛЕЦ (20.04–20.05)
У Тельцов намечаются серьезные изменения в личной жизни. Возможно, к этому вас подтолкнут события, произошедшие в новогодние каникулы.

БЛИЗНЕЦЫ (21.05–20.06)
Праздники расслабили вас, но будьте активнее: займитесь спортом, встретьтесь с друзьями.

РАК (21.06–22.07)
Все внимание стоит сосредоточить на работе — конкуренты не дремлют.

ЛЕВ (23.07–22.08)
Перед Львами откроются интересные перспективы, которыми обязательно нужно воспользоваться.

ДЕВА (23.08–22.09)
Невероятный подъем энергии позволит воплотить одно из желаний.

ВЕСЫ (23.09–22.10)
Не заводите на этой неделе романов. А вот для смены работы время весьма подходящее.

СКОРПИОН (23.10–21.11)
Лучшее время для смены прически, гардероба и всего, что связано с заботой о красоте.

СТРЕЛЕЦ (22.11–21.12)
Воздержитесь от крупных покупок. Однако на культурный отдых денег жалеть не стоит.

КОЗЕРОГ (22.12–19.01)
Будьте деятельны: от того, что успеете сделать в эти дни, зависит успех в ближайшие месяцы.

ВОДОЛЕЙ (20.01–18.02)
Водолеи найдут новый источник доходов.

РЫБЫ (19.02–20.03)
Удачная неделя для покупок, свиданий и романтических знакомств.

MOS.RU

ФОТОФАКТ

2 января 2019 года. Знаменитые фигуристы Татьяна Навка и Петр Чернышев исполнили главные роли в сказочном балете на льду «Золушка» — его представили в Новопушкинском сквере на фестивале «Путешествие в Рождество». На этой площадке в новогодние праздники москвичи и гости столицы смогли побывать в настоящей волшебной сказке: кроме «Золушки», здесь показывали ледовые интерпретации балетов «Лебединое озеро», «Щелкунчик», «Царевна-лягушка». Всего в столице в праздничные дни состоялось более 400 крупных культурно-развлекательных мероприятий.

ЕСТЬ ВОПРОСЫ В СФЕРЕ ЖКХ? ЗВОНИТЕ И ПИШИТЕ В РЕДАКЦИЮ НА ГОРЯЧУЮ ЛИНИЮ. МЫ ПЕРЕДАДИМ ОБРАЩЕНИЯ В УПРАВЫ РАЙОНОВ ЦАО, ЭКСПЕРТАМ И ЮРИСТАМ. ОТВЕТЫ ЧИТАЙТЕ НА СТРАНИЦАХ «МЦ». (499) 557-04-24, OKRUGA@VM.RU

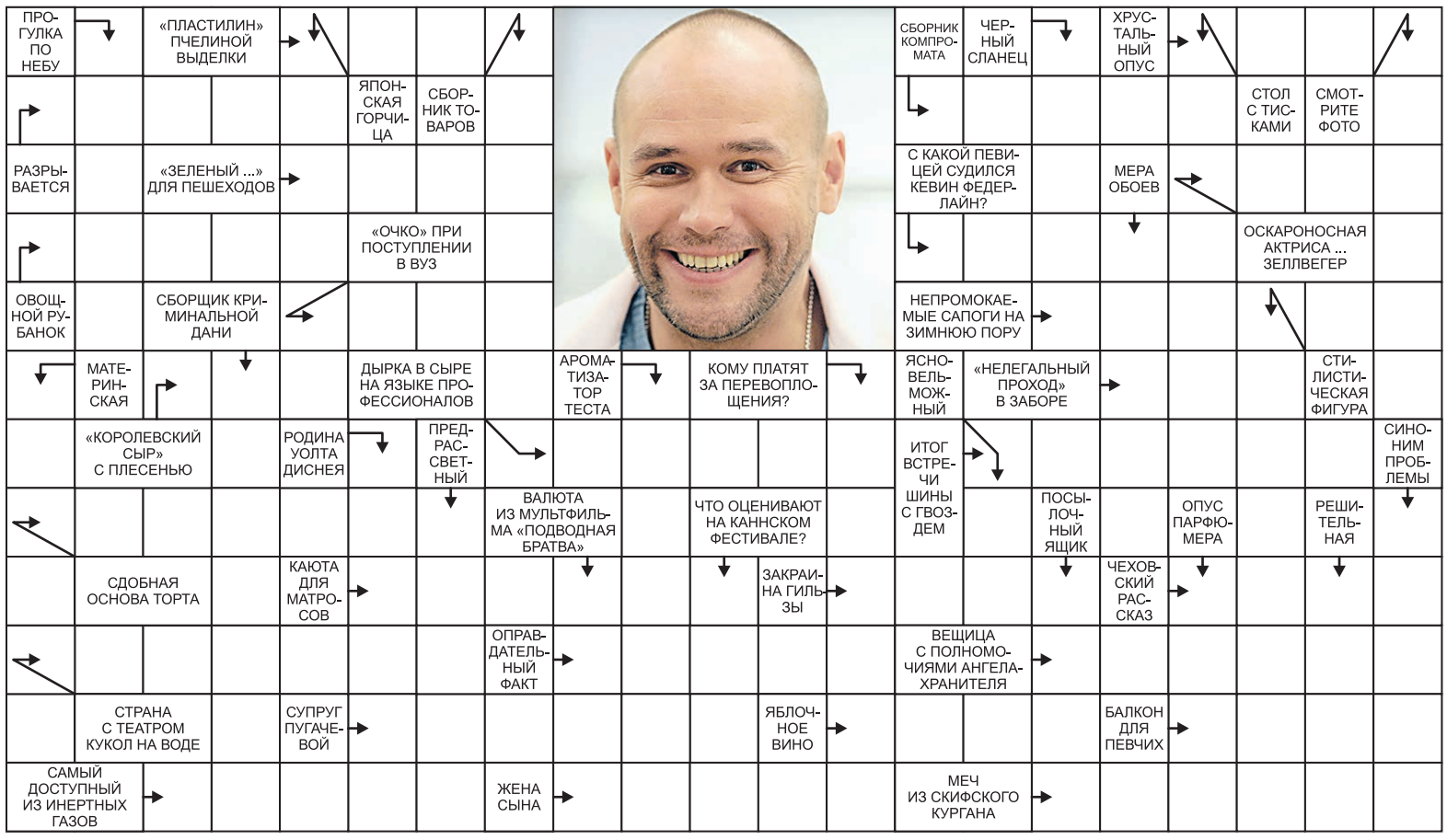

ОТВЕТЫ НА СКАНВОРД

ПО ГОРИЗОНТАЛИ: Восх. Ваза. Бомба. Доске. Свет. Рене. Терка. Спирс. Балл. Дутики. Бри. Луа. Гнозон. Пронон. Виски. Кубрик. Рант. «Дома». Бертнем. Алиби. Амулет. Галкин. Снар. Хоры. Аргон. Снохе. Акинак.
ПО ВЕРТИКАЛИ: Любовь. Полет. Рекетир. Беседи. Чинар. Тумак. Каталог. Рис. Баинтин. Кино. Актриса. Пан. Асиад. Тара. Рулон. Вестник. Дуки. Изоконон. Мера. Аверин. Запись.